

PREGÃO ELETRÔNICO

07/2026

CONTRATANTE (UASG)

Conselho Regional de Medicina do Estado do Rio Grande do Sul (389465)

OBJETO

Serviços de jardinagem e manutenção de paisagismo.

VALOR TOTAL ESTIMADO DA CONTRATAÇÃO

R\$ 37.200,00 (trinta e sete mil e duzentos reais) anuais

DATA DA SESSÃO PÚBLICA

Dia 13/07/2026 às 09h00 (horário de Brasília)

CRITÉRIO DE JULGAMENTO:

Menor Preço Global

MODO DE DISPUTA:

Aberto

TRATAMENTO FAVORECIDO ME/EPP/EQUIPARADAS

SIM



Baixe o APP Compras.gov.br
e apresente sua proposta!

**CONSELHO REGIONAL DE MEDICINA DO ESTADO DO RIO GRANDE DO SUL (UASG
389465)**

PREGÃO ELETRÔNICO Nº 07/2026

(Processo Administrativo nº 101/2026)

Torna-se público que o Conselho Regional de Medicina do Estado do Rio Grande do Sul, por meio do setor de Licitações, sediado Av. Princesa Isabel nº 921, Porto Alegre/RS, realizará licitação, na modalidade PREGÃO, na forma ELETRÔNICA, nos termos da [Lei nº 14.133, de 2021](#), e demais legislação aplicável e, ainda, de acordo com as condições estabelecidas neste Edital.

1. DO OBJETO

1.1. Contratação de prestação de serviço de empresa especializada para prestação de serviços de jardinagem e manutenção de paisagismo, conforme condições, quantidades e exigências estabelecidas neste edital e seus anexos.

1.2. A licitação será realizada em item único.

2. DA PARTICIPAÇÃO NA LICITAÇÃO

2.1. Poderão participar deste certame os interessados cujo ramo de atividade seja compatível com o objeto licitado e que estiverem previamente credenciados no Sistema de Cadastramento Unificado de Fornecedores - SICAF e no Sistema de Compras do Governo Federal (www.gov.br/compras), por meio de Certificado Digital conferido pela Infraestrutura de Chaves Públicas Brasileira – ICP – Brasil.

2.2. Os interessados deverão atender às condições exigidas no cadastramento no SICAF até o terceiro dia útil anterior à data prevista para recebimento das propostas.

2.3. O licitante responsabiliza-se exclusiva e formalmente pelas transações efetuadas em seu nome, assume como firmes e verdadeiras suas propostas e seus lances, inclusive os atos praticados diretamente ou por seu representante, excluída a responsabilidade do provedor do sistema ou do órgão ou entidade promotora da licitação por eventuais danos decorrentes de uso indevido das credenciais de acesso, ainda que por terceiros.

2.4. É de responsabilidade do cadastrado conferir a exatidão dos seus dados cadastrais nos Sistemas relacionados no item anterior e mantê-los atualizados junto aos órgãos responsáveis pela informação, devendo proceder, imediatamente, à correção ou à alteração dos registros tão logo identifique incorreção ou aqueles se tornem desatualizados.

2.5. A não observância do disposto no item anterior poderá ensejar desclassificação no momento da habilitação.

2.6. Para esta licitação, terá tratamento favorecido **para a microempresas e empresas de pequeno porte**, nos termos do art. 48 da Lei Complementar nº 123, de 14 de dezembro de 2006.

2.7. Será concedido tratamento favorecido para as microempresas e empresas de pequeno porte, para as sociedades cooperativas mencionadas no artigo 16 da Lei nº 14.133, de 2021, para o agricultor familiar, o produtor rural pessoa física e para o microempreendedor individual - MEI, nos limites previstos da Lei Complementar nº 123, de 2006 e do Decreto n.º 8.538, de 2015.

2.8. Não poderão disputar esta licitação:

2.8.1. aquele que não atenda às condições deste Edital e seu(s) anexo(s);

2.8.2. autor do anteprojeto, do projeto básico ou do projeto executivo, pessoa física ou jurídica, quando a licitação versar sobre serviços ou fornecimento de bens a ele relacionados;

2.8.3. empresa, isoladamente ou em consórcio, responsável pela elaboração do projeto básico ou do projeto executivo, ou empresa da qual o autor do projeto seja dirigente, gerente, controlador, acionista ou detentor de mais de 5% (cinco por cento) do capital com direito a voto, responsável técnico ou subcontratado, quando a licitação versar sobre serviços ou fornecimento de bens a ela necessários;



- 2.8.4. pessoa física ou jurídica que se encontre, ao tempo da licitação, impossibilitada de participar da licitação em decorrência de sanção que lhe foi imposta;
- 2.8.5. aquele que mantenha vínculo de natureza técnica, comercial, econômica, financeira, trabalhista ou civil com dirigente do órgão ou entidade contratante ou com agente público que desempenhe função na licitação ou atue na fiscalização ou na gestão do contrato, ou que deles seja cônjuge, companheiro ou parente em linha reta, colateral ou por afinidade, até o terceiro grau;
- 2.8.6. empresas controladoras, controladas ou coligadas, nos termos da Lei nº 6.404, de 15 de dezembro de 1976, concorrendo entre si;
- 2.8.7. pessoa física ou jurídica que, nos 5 (cinco) anos anteriores à divulgação do edital, tenha sido condenada judicialmente, com trânsito em julgado, por exploração de trabalho infantil, por submissão de trabalhadores a condições análogas às de escravo ou por contratação de adolescentes nos casos vedados pela legislação trabalhista;
- 2.8.8. agente público do órgão ou entidade licitante;
- 2.8.9. Organizações da Sociedade Civil de Interesse Público - OSCIP, atuando nessa condição;
- 2.9. Não poderá participar, direta ou indiretamente, da licitação ou da execução do contrato agente público do órgão ou entidade contratante, devendo ser observadas as situações que possam configurar conflito de interesses no exercício ou após o exercício do cargo ou emprego, nos termos da legislação que disciplina a matéria, conforme [§ 1º do art. 9º da Lei n.º 14.133, de 2021](#).
- 2.10. O impedimento de que trata o item 2.8.4 será também aplicado ao licitante que atue em substituição a outra pessoa, física ou jurídica, com o intuito de burlar a efetividade da sanção a ela aplicada, inclusive a sua controladora, controlada ou coligada, desde que devidamente comprovado o ilícito ou a utilização fraudulenta da personalidade jurídica do licitante.
- 2.11. A critério da Administração e exclusivamente a seu serviço, o autor dos projetos e a empresa a que se referem os itens 2.8.2 e 2.8.3 poderão participar no apoio das atividades de planejamento da contratação, de execução da licitação ou de gestão do contrato, desde que sob supervisão exclusiva de agentes públicos do órgão ou entidade.
- 2.12. Equiparam-se aos autores do projeto as empresas integrantes do mesmo grupo econômico.
- 2.13. O disposto nos itens 2.8.2 e 2.8.3 não impede a licitação ou a contratação de serviço que inclua como encargo do contratado a elaboração do projeto básico e do projeto executivo, nas contratações integradas, e do projeto executivo, nos demais regimes de execução.
- 2.14. Em licitações e contratações realizadas no âmbito de projetos e programas parcialmente financiados por agência oficial de cooperação estrangeira ou por organismo financeiro internacional com recursos do financiamento ou da contrapartida nacional, não poderá participar pessoa física ou jurídica que integre o rol de pessoas sancionadas por essas entidades ou que seja declarada inidônea nos termos da [Lei nº 14.133/2021](#).
- 2.15. A vedação de que trata o item 2.8.8 estende-se a terceiro que auxilie a condução da contratação na qualidade de integrante de equipe de apoio, profissional especializado ou funcionário ou representante de empresa que preste assessoria técnica.
- 3. DA APRESENTAÇÃO DA PROPOSTA E DOS DOCUMENTOS DE HABILITAÇÃO**
- 3.1. Na presente licitação, a fase de habilitação sucederá as fases de apresentação de propostas e lances e de julgamento.
- 3.2. Os licitantes encaminharão, exclusivamente por meio do sistema eletrônico, a proposta com o preço ou o percentual de desconto, conforme o critério de julgamento adotado neste Edital, até a data e o horário estabelecidos para abertura da sessão pública.
- 3.3. Os licitantes encaminharão, na forma e no prazo estabelecidos no item anterior, simultaneamente os documentos de habilitação e a proposta com o preço, observado o disposto nos itens 7.1.1 e 7.13.1 deste Edital.



3.4. No cadastramento da proposta inicial, o licitante declarará, em campo próprio do sistema, que:

3.4.1. está ciente e concorda com as condições contidas no edital e seus anexos, bem como de que a proposta apresentada compreende a integralidade dos custos para atendimento dos direitos trabalhistas assegurados na Constituição Federal, nas leis trabalhistas, nas normas infralegais, nas convenções coletivas de trabalho e nos termos de ajustamento de conduta vigentes na data de sua entrega em definitivo e que cumpre plenamente os requisitos de habilitação definidos no instrumento convocatório;

3.4.2. não emprega menor de 18 anos em trabalho noturno, perigoso ou insalubre e não emprega menor de 16 anos, salvo menor, a partir de 14 anos, na condição de aprendiz, nos termos do [artigo 7º, XXXIII, da Constituição](#);

3.4.3. não possui, em sua cadeia produtiva, empregados executando trabalho degradante ou forçado, observando o disposto nos [incisos III e IV do art. 1º e no inciso III do art. 5º da Constituição Federal](#);

3.4.4. cumpre as exigências de reserva de cargos para pessoa com deficiência e para reabilitado da Previdência Social, previstas em lei e em outras normas específicas.

3.5. O licitante organizado em cooperativa deverá declarar, ainda, em campo próprio do sistema eletrônico, que cumpre os requisitos estabelecidos no [artigo 16 da Lei nº 14.133, de 2021](#).

3.6. O fornecedor enquadrado como microempresa, empresa de pequeno porte ou sociedade cooperativa deverá declarar, ainda, em campo próprio do sistema eletrônico, que cumpre os requisitos estabelecidos no [artigo 3º da Lei Complementar nº 123, de 2006](#), estando apto a usufruir do tratamento favorecido estabelecido em seus [arts. 42 a 49](#), observado o disposto nos [§§ 1º ao 3º do art. 4º, da Lei nº 14.133, de 2021](#).

3.6.1. No item exclusivo para participação de microempresas e empresas de pequeno porte, a assinalação do campo “não” impedirá o prosseguimento no certame, para aquele item;

3.6.2. Nos itens em que a participação não for exclusiva para microempresas e empresas de pequeno porte, a assinalação do campo “não” apenas produzirá o efeito de o licitante não ter direito ao tratamento favorecido previsto na [Lei Complementar nº 123, de 2006](#), mesmo que microempresa, empresa de pequeno porte ou sociedade cooperativa.

3.7. Não poderá se beneficiar do tratamento jurídico diferenciado estabelecido nos arts. 42 a 49 da Lei Complementar nº 123, de 2006, a pessoa jurídica:

3.7.1. de cujo capital participe outra pessoa jurídica;

3.7.2. que seja filial, sucursal, agência ou representação, no País, de pessoa jurídica com sede no exterior;

3.7.3. de cujo capital participe pessoa física que seja inscrita como empresário ou seja sócia de outra empresa que receba tratamento jurídico diferenciado nos termos da Lei Complementar nº 123, de 2006, desde que a receita bruta global ultrapasse o limite de que trata o inciso II do art. 3º da referida lei;

3.7.4. cujo titular ou sócio participe com mais de 10% (dez por cento) do capital de outra empresa não beneficiada pela Lei Complementar nº 123, de 2006, desde que a receita bruta global ultrapasse o limite de que trata o inciso II do art. 3º da referida lei;

3.7.5. cujo sócio ou titular seja administrador ou equiparado de outra pessoa jurídica com fins lucrativos, desde que a receita bruta global ultrapasse o limite de que trata o inciso II do art. 3º da referida lei;

3.7.6. constituída sob a forma de cooperativas, salvo as de consumo;

3.7.7. que participe do capital de outra pessoa jurídica;

3.7.8. que exerça atividade de banco comercial, de investimentos e de desenvolvimento, de caixa econômica, de sociedade de crédito, financiamento e investimento ou de crédito imobiliário, de



corretora ou de distribuidora de títulos, valores mobiliários e câmbio, de empresa de arrendamento mercantil, de seguros privados e de capitalização ou de previdência complementar;

3.7.9. resultante ou remanescente de cisão ou qualquer outra forma de desmembramento de pessoa jurídica que tenha ocorrido em um dos 5 (cinco) anos-calendário anteriores;

3.7.10. constituída sob a forma de sociedade por ações.

3.7.11. cujos titulares ou sócios guardem, cumulativamente, com o contratante do serviço, relação de pessoalidade, subordinação e habitualidade.

3.8. A falsidade da declaração de que trata os itens 3.4 ou 3.6 sujeitará o licitante às sanções previstas na [Lei nº 14.133, de 2021](#), e neste Edital.

3.9. Os licitantes poderão retirar ou substituir a proposta ou, na hipótese de a fase de habilitação anteceder as fases de apresentação de propostas e lances e de julgamento, os documentos de habilitação anteriormente inseridos no sistema, até a abertura da sessão pública.

3.10. Não haverá ordem de classificação na etapa de apresentação da proposta e dos documentos de habilitação pelo licitante, o que ocorrerá somente após os procedimentos de abertura da sessão pública e da fase de envio de lances.

3.11. Serão disponibilizados para acesso público os documentos que compõem a proposta dos licitantes convocados para apresentação de propostas, após a fase de envio de lances.

3.12. Desde que disponibilizada a funcionalidade no sistema, o licitante poderá parametrizar o seu valor final mínimo ou o seu percentual de desconto máximo quando do cadastramento da proposta e obedecerá às seguintes regras:

3.12.1. a aplicação do intervalo mínimo de diferença de valores ou de percentuais entre os lances, que incidirá tanto em relação aos lances intermediários quanto em relação ao lance que cobrir a melhor oferta; e

3.12.2. os lances serão de envio automático pelo sistema, respeitado o valor final mínimo estabelecido e o intervalo de que trata o subitem acima.

3.13. O valor final mínimo ou o percentual de desconto final máximo parametrizado no sistema poderá ser alterado pelo fornecedor durante a fase de disputa, sendo vedado:

3.13.1. valor superior a lance já registrado pelo fornecedor no sistema, quando adotado o critério de julgamento por menor preço.

3.15. Caberá ao licitante interessado em participar da licitação acompanhar as operações no sistema eletrônico durante o processo licitatório e se responsabilizar pelo ônus decorrente da perda de negócios diante da inobservância de mensagens emitidas pela Administração ou de sua desconexão.

3.16. O licitante deverá comunicar imediatamente ao provedor do sistema qualquer acontecimento que possa comprometer o sigilo ou a segurança, para imediato bloqueio de acesso.

4. DO PREENCHIMENTO DA PROPOSTA

4.1. O licitante deverá enviar sua proposta mediante o preenchimento, no sistema eletrônico, dos seguintes campos:

4.1.1. **Valor Unitário e Valor total do item;**

4.2. Todas as especificações do objeto contidas na proposta vinculam o licitante.

4.2.1. O licitante NÃO poderá oferecer proposta em quantitativo inferior ao máximo previsto para contratação

4.3. Nos valores propostos estarão inclusos todos os custos operacionais, encargos previdenciários, trabalhistas, tributários, comerciais e quaisquer outros que incidam direta ou indiretamente na execução do objeto.



- 4.4. Os preços ofertados, tanto na proposta inicial, quanto na etapa de lances, serão de exclusiva responsabilidade do licitante, não lhe assistindo o direito de pleitear qualquer alteração, sob alegação de erro, omissão ou qualquer outro pretexto.
- 4.5. Se o regime tributário da empresa implicar o recolhimento de tributos em percentuais variáveis, a cotação adequada será a que corresponde à média dos efetivos recolhimentos da empresa nos últimos doze meses.
- 4.6. Independentemente do percentual de tributo inserido na planilha, no pagamento serão retidos na fonte os percentuais estabelecidos na legislação vigente.
- 4.7. Na presente licitação, a Microempresa e a Empresa de Pequeno Porte poderão se beneficiar do regime de tributação pelo Simples Nacional.
- 4.8. A apresentação das propostas implica obrigatoriedade do cumprimento das disposições nelas contidas, em conformidade com o que dispõe o Termo de Referência, assumindo o proponente o compromisso de executar o objeto licitado nos seus termos, bem como de fornecer os materiais, equipamentos, ferramentas e utensílios necessários, em quantidades e qualidades adequadas à perfeita execução contratual, promovendo, quando requerido, sua substituição.
- 4.9. O prazo de validade da proposta não será inferior a **90 (noventa)** dias, a contar da data de sua apresentação.
- 4.10. Os licitantes devem respeitar os preços máximos estabelecidos nas normas de regência de contratações públicas federais, quando participarem de licitações públicas;
- 4.11. Caso o critério de julgamento seja o de menor preço, os licitantes devem respeitar os preços máximos previstos no Termo de Referência/Projeto Básico;

5. DA ABERTURA DA SESSÃO, CLASSIFICAÇÃO DAS PROPOSTAS E FORMULAÇÃO DE LANCES

- 5.1. A abertura da presente licitação dar-se-á automaticamente em sessão pública, por meio de sistema eletrônico, na data, horário e local indicados neste Edital.
- 5.2. Os licitantes poderão retirar ou substituir a proposta ou os documentos de habilitação, quando for o caso, anteriormente inseridos no sistema, até a abertura da sessão pública.
- 5.3. O sistema disponibilizará campo próprio para troca de mensagens entre o Pregoeiro/Agente de Contratação/Comissão e os licitantes.
- 5.4. Iniciada a etapa competitiva, os licitantes deverão encaminhar lances exclusivamente por meio de sistema eletrônico, sendo imediatamente informados do seu recebimento e do valor consignado no registro.
- 5.5. O lance deverá ser ofertado pelo **VALOR UNITÁRIO DO ITEM**.
- 5.6. Os licitantes poderão oferecer lances sucessivos, observando o horário fixado para abertura da sessão e as regras estabelecidas no Edital.
- 5.7. O licitante somente poderá oferecer lance de valor inferior ou percentual de desconto superior ao último por ele ofertado e registrado pelo sistema.
- 5.8. O intervalo mínimo de diferença de valores ou percentuais entre os lances, que incidirá tanto em relação aos lances intermediários quanto em relação à proposta que cobrir a melhor oferta deverá ser *de 0,5% (meio por cento)*.
- 5.9. O licitante poderá, uma única vez, excluir seu último lance ofertado, no intervalo de quinze segundos após o registro no sistema, na hipótese de lance inconsistente ou inexecutável.
- 5.10. O procedimento seguirá de acordo com o modo de disputa adotado.
- 5.11. Caso seja adotado para o envio de lances no pregão eletrônico o modo de disputa "aberto", os licitantes apresentarão lances públicos e sucessivos, com prorrogações.
- 5.11.1. A etapa de lances da sessão pública terá duração de dez minutos e, após isso, será prorrogada automaticamente pelo sistema quando houver lance ofertado nos últimos dois minutos do período de duração da sessão pública.



5.11.2. A prorrogação automática da etapa de lances, de que trata o subitem anterior, será de dois minutos e ocorrerá sucessivamente sempre que houver lances enviados nesse período de prorrogação, inclusive no caso de lances intermediários.

5.11.3. Não havendo novos lances na forma estabelecida nos itens anteriores, a sessão pública encerrar-se-á automaticamente, e o sistema ordenará e divulgará os lances conforme a ordem de classificação, sem prejuízo da aplicação da margem de preferência e do desempate ficto, conforme disposto neste edital, quando for o caso.

5.11.4. Definida a melhor proposta, se a diferença em relação à proposta classificada em segundo lugar for de pelo menos 5% (cinco por cento), o pregoeiro, auxiliado pela equipe de apoio, poderá admitir o reinício da disputa aberta, para a definição das demais colocações.

5.11.5. Após o reinício previsto no item supra, os licitantes serão convocados para apresentar lances intermediários.

5.12. Caso seja adotado para o envio de lances no pregão eletrônico o modo de disputa “aberto e fechado”, os licitantes apresentarão lances públicos e sucessivos, com lance final e fechado.

5.12.1. A etapa de lances da sessão pública terá duração inicial de quinze minutos. Após esse prazo, o sistema encaminhará aviso de fechamento iminente dos lances, após o que transcorrerá o período de tempo de até dez minutos, aleatoriamente determinado, findo o qual será automaticamente encerrada a recepção de lances.

5.12.2. Encerrado o prazo previsto no subitem anterior, o sistema abrirá oportunidade para que o autor da oferta de valor mais baixo e os das ofertas com preços até 10% (dez por cento) superiores àquela possam ofertar um lance final e fechado em até cinco minutos, o qual será sigiloso até o encerramento deste prazo.

5.12.3. Caso o item em disputa envolva objeto abrangido por margem de preferência, o percentual referido na disposição anterior será de 20%, nos termos do § 6º do artigo 24 da IN SEGES/ME nº 73, de 2022, incluído pela IN SEGES/MGI nº 79, de 12 de setembro de 2024.

5.12.4. No procedimento de que trata o subitem supra, o licitante poderá optar por manter o seu último lance da etapa aberta, ou por ofertar melhor lance.

5.12.5. Não havendo pelo menos três ofertas nas condições definidas neste item, poderão os autores dos melhores lances subsequentes, na ordem de classificação, até o máximo de três, oferecer um lance final e fechado em até cinco minutos, o qual será sigiloso até o encerramento deste prazo.

5.12.6. Após o término dos prazos estabelecidos nos itens anteriores, o sistema ordenará e divulgará os lances segundo a ordem crescente de valores.

5.13. Caso seja adotado para o envio de lances no pregão eletrônico o modo de disputa “fechado e aberto”, poderão participar da etapa aberta somente os licitantes que apresentarem a proposta de menor preço/ maior percentual de desconto e os das propostas até 10% (dez por cento) superiores/inferiores àquela, em que os licitantes apresentarão lances públicos e sucessivos, até o encerramento da sessão e eventuais prorrogações.

5.13.1. Caso o item em disputa envolva objeto abrangido por margem de preferência, o percentual referido na disposição anterior será de 20%, nos termos do § 5º do artigo 25 da IN SEGES/ME nº 73, de 2022, incluído pela IN SEGES/MGI nº 79, de 2024.

5.13.2. Não havendo pelo menos 3 (três) propostas nas condições definidas no item 5.13, poderão os licitantes que apresentaram as três melhores propostas, consideradas as empatadas, oferecer novos lances sucessivos.

5.13.3. A etapa de lances da sessão pública terá duração de dez minutos e, após isso, será prorrogada automaticamente pelo sistema quando houver lance ofertado nos últimos dois minutos do período de duração da sessão pública.



5.13.4. A prorrogação automática da etapa de lances, de que trata o subitem anterior, será de dois minutos e ocorrerá sucessivamente sempre que houver lances enviados nesse período de prorrogação, inclusive no caso de lances intermediários.

5.13.5. Não havendo novos lances na forma estabelecida nos itens anteriores, a sessão pública encerrar-se-á automaticamente, e o sistema ordenará e divulgará os lances conforme a ordem final de classificação.

5.13.6. Definida a melhor proposta, se a diferença em relação à proposta classificada em segundo lugar for de pelo menos 5% (cinco por cento), o pregoeiro, auxiliado pela equipe de apoio, poderá admitir o reinício da disputa aberta, para a definição das demais colocações.

5.13.7. Após o reinício previsto no subitem supra, os licitantes serão convocados para apresentar lances intermediários.

5.14. Após o término dos prazos estabelecidos nos subitens anteriores, o sistema ordenará e divulgará os lances segundo a ordem crescente de valores.

5.15. Não serão aceitos dois ou mais lances de mesmo valor, prevalecendo aquele que for recebido e registrado em primeiro lugar.

5.16. Durante o transcurso da sessão pública, os licitantes serão informados, em tempo real, do valor do menor lance registrado, vedada a identificação do licitante.

5.17. No caso de desconexão com o Pregoeiro/Agente de Contratação, no decorrer da etapa competitiva do Pregão, o sistema eletrônico poderá permanecer acessível aos licitantes para a recepção dos lances.

5.18. Quando a desconexão do sistema eletrônico para o Pregoeiro/Agente de Contratação persistir por tempo superior a dez minutos, a sessão pública será suspensa e reiniciada somente após decorridas vinte e quatro horas da comunicação do fato pelo Pregoeiro/Agente de Contratação aos participantes, no sítio eletrônico utilizado para divulgação.

5.19. Caso o licitante não apresente lances, concorrerá com o valor de sua proposta.

5.20. Em relação a itens não exclusivos para participação de microempresas e empresas de pequeno porte, uma vez encerrada a etapa de lances, será efetivada a verificação automática, junto à Receita Federal, do porte da entidade empresarial, caso a contratação não se enquadre nas vedações dos §§1º e 2º do art. 4º da Lei nº 14.133, de 2021. O sistema identificará em coluna própria as microempresas e empresas de pequeno porte participantes, procedendo à comparação com os valores da primeira colocada, se esta for empresa de maior porte, assim como das demais classificadas, para o fim de aplicar-se o disposto nos [arts. 44 e 45 da Lei Complementar nº 123, de 2006](#), regulamentada pelo [Decreto nº 8.538, de 2015](#).

5.20.1. Nessas condições, as propostas de microempresas e empresas de pequeno porte que se encontrarem na faixa de até 10% (dez por cento), caso se trate de uma concorrência, ou de até 5% (cinco por cento), caso se trate de um pregão, serão consideradas empatadas com a primeira colocada.

5.20.2. A licitante mais bem classificada nos termos do subitem anterior terá o direito de encaminhar uma última oferta para desempate, obrigatoriamente em valor inferior ao da primeira colocada, no prazo de 5 (cinco) minutos controlados pelo sistema, contados após a comunicação automática para tanto.

5.20.3. Caso a microempresa ou a empresa de pequeno porte melhor classificada desista ou não se manifeste no prazo estabelecido, serão convocadas as demais licitantes microempresa e empresa de pequeno porte que se encontrem naquele intervalo de até 10% (dez por cento), caso se trate de uma concorrência, ou de até 5% (cinco por cento), caso se trate de um pregão, na ordem de classificação, para o exercício do mesmo direito, no prazo estabelecido no subitem anterior.

5.20.4. No caso de equivalência dos valores apresentados pelas microempresas e empresas de pequeno porte que se encontrem nos intervalos estabelecidos nos subitens anteriores, será



EDITAL - PREGÃO ELETRÔNICO Nº 06/2026

realizado sorteio entre elas para que se identifique aquela que primeiro poderá apresentar melhor oferta.

5.20.5. A obtenção do benefício a que se refere o item anterior fica limitada às microempresas e às empresas de pequeno porte que, no ano-calendário de realização da licitação, ainda não tenham celebrado contratos com a Administração Pública cujos valores somados extrapolem a receita bruta máxima admitida para fins de enquadramento como empresa de pequeno porte.

5.21. Só poderá haver empate entre propostas iguais (não seguidas de lances), ou entre lances finais da fase fechada do modo de disputa aberto e fechado.

5.22. Havendo eventual empate entre propostas ou lances, o critério de desempate será aquele previsto no [art. 60 da Lei nº 14.133, de 2021](#), nesta ordem:

5.22.1.1. disputa final, hipótese em que os licitantes empatados poderão apresentar nova proposta em ato contínuo à classificação;

5.22.1.2. avaliação do desempenho contratual prévio dos licitantes, para a qual deverão preferencialmente ser utilizados registros cadastrais para efeito de atesto de cumprimento de obrigações previstos nesta Lei;

5.22.1.3. desenvolvimento pelo licitante de ações de equidade entre homens e mulheres no ambiente de trabalho, conforme regulamento;

5.22.1.4. desenvolvimento pelo licitante de programa de integridade, conforme orientações dos órgãos de controle.

5.22.2. Persistindo o empate, será assegurada preferência, sucessivamente, aos bens e serviços produzidos ou prestados por:

5.22.2.1. empresas estabelecidas no território do Estado ou do Distrito Federal do órgão ou entidade da Administração Pública estadual ou distrital licitante ou, no caso de licitação realizada por órgão ou entidade de Município, no território do Estado em que este se localize;

5.22.2.2. empresas brasileiras;

5.22.2.3. empresas que invistam em pesquisa e no desenvolvimento de tecnologia no País;

5.22.2.4. empresas que comprovem a prática de mitigação, nos termos da [Lei nº 12.187, de 29 de dezembro de 2009](#).

5.23. Esgotados todos os demais critérios de desempate previstos em lei, a escolha do licitante vencedor ocorrerá por sorteio, em ato público, para o qual todos os licitantes serão convocados, vedado qualquer outro processo.

5.24. Encerrada a etapa de envio de lances da sessão pública, na hipótese da proposta do primeiro colocado permanecer acima do preço máximo ou inferior ao desconto definido para a contratação, o Pregoeiro/Agente de Contratação poderá negociar condições mais vantajosas, após definido o resultado do julgamento.

5.24.1. A negociação poderá ser feita com os demais licitantes, segundo a ordem de classificação inicialmente estabelecida, quando o primeiro colocado, mesmo após a negociação, for desclassificado em razão de sua proposta permanecer acima do preço máximo definido pela Administração.

5.24.2. A negociação será realizada por meio do sistema, podendo ser acompanhada pelos demais licitantes.

5.24.3. O resultado da negociação será divulgado a todos os licitantes e anexado aos autos do processo licitatório

5.24.4. O Pregoeiro/Agente de Contratação solicitará ao licitante mais bem classificado que, no prazo de 2 (duas) horas, envie a proposta adequada ao último lance ofertado após a negociação realizada, acompanhada, se for o caso, dos documentos complementares, quando necessários à confirmação daqueles exigidos neste Edital e já apresentados.



5.24.5. É facultado ao Pregoeiro/Agente de Contratação prorrogar o prazo estabelecido, a partir de solicitação fundamentada feita no chat pelo licitante, antes de findo o prazo.

5.25. Após a negociação do preço, o Pregoeiro/Agente de Contratação iniciará a fase de aceitação e julgamento da proposta.

6. DA FASE DE JULGAMENTO

6.1. Encerrada a etapa de negociação, o pregoeiro verificará se o licitante provisoriamente classificado em primeiro lugar atende às condições de participação no certame, conforme previsto no [art. 14 da Lei nº 14.133/2021](#), legislação correlata e no item 2.8 do edital, especialmente quanto à existência de sanção que impeça a participação no certame ou a futura contratação, mediante a consulta aos seguintes cadastros:

6.1.1. SICAF;

6.1.2. Cadastro Nacional de Empresas Punidas – CNEP, mantido pela Controladoria-Geral da União (<https://www.portaltransparencia.gov.br/sancoes/cnep>).

6.2. A consulta aos cadastros será realizada no nome e no CNPJ da empresa licitante.

6.2.1. A consulta no CNEP quanto às sanções previstas na Lei nº 8.429, de 1992, também ocorrerá no nome e no CPF do sócio majoritário da empresa licitante, se houver, por força do art. 12 da citada lei.

6.3. Caso conste na Consulta de Situação do licitante a existência de Ocorrências Impeditivas Indiretas, o Pregoeiro/Agente de Contratação diligenciará para verificar se houve fraude por parte das empresas apontadas no Relatório de Ocorrências Impeditivas Indiretas. ([IN nº 3/2018, art. 29, caput](#))

6.3.1. A tentativa de burla será verificada por meio dos vínculos societários, linhas de fornecimento similares, dentre outros. ([IN nº 3/2018, art. 29, §1º](#)).

6.3.2. O licitante será convocado para manifestação previamente a uma eventual desclassificação. ([IN nº 3/2018, art. 29, §2º](#)).

6.3.3. Constatada a existência de sanção, o licitante será reputado inabilitado, por falta de condição de participação.

6.4. Caso atendidas as condições de participação, será iniciado o procedimento de habilitação.

6.5. Caso o licitante provisoriamente classificado em primeiro lugar tenha se utilizado de algum tratamento favorecido às ME/EPPs, o Pregoeiro/Agente de Contratação verificará se faz jus ao benefício aplicado.

6.6. Verificadas as condições de participação e de utilização do tratamento favorecido, o Pregoeiro/Agente de Contratação examinará a proposta classificada em primeiro lugar quanto à adequação ao objeto e à compatibilidade do preço em relação ao máximo estipulado para contratação neste Edital e em seus anexos, observado o disposto no [artigo 29 a 35 da IN SEGES nº 73, de 30 de setembro de 2022](#).

6.7. Será desclassificada a proposta vencedora que:

6.7.1. contiver vícios insanáveis;

6.7.2. não obedecer às especificações técnicas contidas no Termo de Referência;

6.7.3. apresentar preços inexequíveis ou permanecerem acima do preço máximo definido para a contratação;

6.7.4. não tiverem sua exequibilidade demonstrada, quando exigido pela Administração;

6.7.5. apresentar desconformidade com quaisquer outras exigências deste Edital ou seus anexos, desde que insanável.

6.8. No caso de bens e serviços em geral, é indício de inexequibilidade das propostas valores inferiores a 50% (cinquenta por cento) do valor orçado pela Administração.

6.8.1. A inexequibilidade, na hipótese de que trata o **caput**, só será considerada após diligência do Pregoeiro/Agente de Contratação, que comprove:

6.8.1.1. que o custo do licitante ultrapassa o valor da proposta; e



6.8.1.2. inexistirem custos de oportunidade capazes de justificar o vulto da oferta.

6.9. Em contratação de serviços de engenharia, além das disposições acima, a análise de exequibilidade e sobrepreço considerará o seguinte:

6.9.1. Nos regimes de execução por tarefa, empreitada por preço global ou empreitada integral, semi-integrada ou integrada, a caracterização do sobrepreço se dará pela superação do valor global estimado;

6.9.2. No regime de empreitada por preço unitário, a caracterização do sobrepreço se dará pela superação do valor global estimado e pela superação de custo unitário tido como relevante, conforme planilha anexa ao edital;

6.9.3. No caso de serviços de engenharia, serão consideradas inexecutáveis as propostas cujos valores forem inferiores a 75% (setenta e cinco por cento) do valor orçado pela Administração, independentemente do regime de execução.

6.10. Se houver indícios de inexecutabilidade da proposta de preço, ou em caso da necessidade de esclarecimentos complementares, poderão ser efetuadas diligências, para que a empresa comprove a exequibilidade da proposta.

6.11. Caso o custo global estimado do objeto licitado tenha sido decomposto em seus respectivos custos unitários por meio de Planilha de Custos e Formação de Preços elaborada pela Administração, o licitante classificado em primeiro lugar será convocado para apresentar Planilha por ele elaborada, com os respectivos valores adequados ao valor final da sua proposta, sob pena de não aceitação da proposta.

6.11.1. Em se tratando de serviços de engenharia, o licitante vencedor será convocado a apresentar à Administração, por meio eletrônico, as planilhas com indicação dos quantitativos e dos custos unitários, seguindo o modelo elaborado pela Administração, bem como com detalhamento das Bonificações e Despesas Indiretas (BDI) e dos Encargos Sociais (ES), com os respectivos valores adequados ao valor final da proposta vencedora, admitida a utilização dos preços unitários, no caso de empreitada por preço global, empreitada integral, contratação semi-integrada e contratação integrada, exclusivamente para eventuais adequações indispensáveis no cronograma físico-financeiro e para balizar excepcional aditamento posterior do contrato.

6.11.2. Em se tratando de serviços com fornecimento de mão de obra em regime de dedicação exclusiva cuja produtividade seja mensurável e indicada pela Administração, o licitante deverá indicar a produtividade adotada e a quantidade de pessoal que será alocado na execução contratual.

6.11.3. Caso a produtividade for diferente daquela utilizada pela Administração como referência, ou não estiver contida na faixa referencial de produtividade, mas admitida pelo ato convocatório, o licitante deverá apresentar a respectiva comprovação de exequibilidade;

6.11.4. Os licitantes poderão apresentar produtividades diferenciadas daquela estabelecida pela Administração como referência, desde que não alterem o objeto da contratação, não contrariem dispositivos legais vigentes e, caso não estejam contidas nas faixas referenciais de produtividade, comprovem a exequibilidade da proposta.

6.11.5. Para efeito do subitem anterior, admite-se a adequação técnica da metodologia empregada pela contratada, visando assegurar a execução do objeto, desde que mantidas as condições para a justa remuneração do serviço.

6.12. Erros no preenchimento da planilha não constituem motivo para a desclassificação da proposta. A planilha poderá ser ajustada pelo fornecedor, no prazo indicado pelo sistema, desde que não haja majoração do preço e que se comprove que este é o bastante para arcar com todos os custos da contratação;

6.12.1. O ajuste de que trata este dispositivo se limita a sanar erros ou falhas que não alterem a substância das propostas;



6.12.2. Considera-se erro no preenchimento da planilha passível de correção a indicação de recolhimento de impostos e contribuições na forma do Simples Nacional, quando não cabível esse regime.

6.13. Para fins de análise da proposta quanto ao cumprimento das especificações do objeto, poderá ser colhida a manifestação escrita do setor requisitante do serviço ou da área especializada no objeto.

6.14. Caso o Termo de Referência exija a apresentação de amostra, o licitante classificado em primeiro lugar deverá apresentá-la, conforme disciplinado no Termo de Referência, sob pena de não aceitação da proposta.

6.15. Por meio de mensagem no sistema, será divulgado o local e horário de realização do procedimento para a avaliação das amostras, cuja presença será facultada a todos os interessados, incluindo os demais licitantes.

6.16. Os resultados das avaliações serão divulgados por meio de mensagem no sistema.

6.17. No caso de não haver entrega da amostra ou ocorrer atraso na entrega, sem justificativa aceita pelo Pregoeiro/Agente de Contratação, ou havendo entrega de amostra fora das especificações previstas neste Edital, a proposta do licitante será recusada.

6.18. Se a(s) amostra(s) apresentada(s) pelo primeiro classificado não for(em) aceita(s), o Pregoeiro analisará a aceitabilidade da proposta ou lance ofertado pelo segundo classificado. Seguir-se-á com a verificação da(s) amostra(s) e, assim, sucessivamente, até a verificação de uma que atenda às especificações constantes no Termo de Referência.

6.19. No caso de serviços com dedicação exclusiva de mão-de-obra, o licitante deverá entregar junto com sua proposta de preços, os seguintes documentos:

6.19.1. declaração informando o enquadramento sindical da empresa, a atividade econômica preponderante e a justificativa para adoção do instrumento coletivo do trabalho em que se baseia sua proposta;

6.19.2. cópia da carta ou registro sindical do sindicato a qual ele declara ser enquadrado, em razão do regramento do enquadramento sindical previsto na CLT ou por força de decisão judicial; e

6.19.3. declaração de que se responsabiliza nas situações de ocorrência de erro no enquadramento sindical, ou fraude pela utilização de instrumento coletivo incompatível com o enquadramento sindical declarado ou no qual a empresa não tenha sido representada por órgão de classe de sua categoria, que daí tenha resultado vantagem indevida na fase de julgamento das propostas, sujeitando a contratada às sanções previstas no art. 156, incisos III e IV, da Lei nº 14.133, de 2021;

7. DA FASE DE HABILITAÇÃO

7.1. Os documentos previstos no Termo de Referência, necessários e suficientes para demonstrar a capacidade do licitante de realizar o objeto da licitação, serão exigidos para fins de habilitação, nos termos dos [arts. 62 a 70 da Lei nº 14.133, de 2021](#).

7.1.1. A documentação exigida para fins de habilitação jurídica, fiscal, social e trabalhista e econômico-financeira, poderá ser substituída pelo registro cadastral no SICAF.

7.2. Quando permitida a participação de empresas estrangeiras que não funcionem no País, as exigências de habilitação serão atendidas mediante documentos equivalentes, inicialmente apresentados em tradução livre.

7.3. Na hipótese de o licitante vencedor ser empresa estrangeira que não funcione no País, para fins de assinatura do contrato ou da ata de registro de preços, os documentos exigidos para a habilitação serão traduzidos por tradutor juramentado no País e apostilados nos termos do disposto no [Decreto nº 8.660, de 29 de janeiro de 2016](#), ou de outro que venha a substituí-lo, ou consularizados pelos respectivos consulados ou embaixadas.



7.4. Quando permitida a participação de consórcio de empresas, a habilitação técnica, quando exigida, será feita por meio do somatório dos quantitativos de cada consorciado e, para efeito de habilitação econômico-financeira, quando exigida, será observado o somatório dos valores de cada consorciado

7.5. Os documentos exigidos para fins de habilitação poderão ser apresentados em original ou por cópia.

7.6. Os documentos exigidos para fins de habilitação poderão ser substituídos por registro cadastral emitido por órgão ou entidade pública, desde que o registro tenha sido feito em obediência ao disposto na Lei nº 14.133/2021.

7.7. Será verificado se o licitante apresentou declaração de que atende aos requisitos de habilitação, e o declarante responderá pela veracidade das informações prestadas, na forma da lei ([art. 63, I, da Lei nº 14.133/2021](#)).

7.8. Será verificado se o licitante apresentou no sistema, sob pena de inabilitação, a declaração de que cumpre as exigências de reserva de cargos para pessoa com deficiência e para reabilitado da Previdência Social, previstas em lei e em outras normas específicas.

7.9. O licitante deverá apresentar, sob pena de desclassificação, declaração de que suas propostas econômicas compreendem a integralidade dos custos para atendimento dos direitos trabalhistas assegurados na Constituição Federal, nas leis trabalhistas, nas normas infralegais, nas convenções coletivas de trabalho e nos termos de ajustamento de conduta vigentes na data de entrega das propostas.

7.10. Considerando que na presente contratação a avaliação prévia do local de execução é imprescindível para o conhecimento pleno das condições e peculiaridades do objeto a ser contratado, o licitante deve atestar, sob pena de inabilitação, que conhece o local e as condições de realização do serviço, assegurado a ele o direito de realização de vistoria prévia.

7.10.1. O licitante que optar por realizar vistoria prévia terá disponibilizado pela Administração data e horário exclusivos, a ser agendado por e-mail, de modo que seu agendamento não coincida com o agendamento de outros licitantes.

7.10.2. Caso o licitante opte por não realizar vistoria, poderá substituir a declaração exigida no presente item por declaração formal assinada pelo seu responsável técnico acerca do conhecimento pleno das condições e peculiaridades da contratação.

7.11. A habilitação será verificada por meio do Sicaf, nos documentos por ele abrangidos.

7.11.1. Somente haverá a necessidade de comprovação do preenchimento de requisitos mediante apresentação dos documentos originais não-digitais quando houver dúvida em relação à integridade do documento digital ou quando a lei expressamente o exigir. ([IN nº 3/2018, art. 4º, §1º, e art. 6º, §4º](#)).

7.12. É de responsabilidade do licitante conferir a exatidão dos seus dados cadastrais no Sicaf e mantê-los atualizados junto aos órgãos responsáveis pela informação, devendo proceder, imediatamente, à correção ou à alteração dos registros tão logo identifique incorreção ou aqueles se tornem desatualizados. ([IN nº 3/2018, art. 7º, caput](#)).

7.12.1. A não observância do disposto no item anterior poderá ensejar desclassificação no momento da habilitação. ([IN nº 3/2018, art. 7º, parágrafo único](#)).

7.13. A verificação pelo Pregoeiro/Agente de Contratação, em sítios eletrônicos oficiais de órgãos e entidades emissores de certidões constitui meio legal de prova, para fins de habilitação.

7.13.1. Os documentos exigidos para habilitação que não estejam contemplados no Sicaf serão enviados por meio do sistema, em formato digital, no prazo de, no mínimo, **02 (duas) horas** prorrogável por igual período, contado da solicitação do Pregoeiro/Agente de Contratação.

7.13.2. Na hipótese de a fase de habilitação anteceder a fase de apresentação de propostas e lances, os licitantes encaminharão, por meio do sistema, simultaneamente os documentos de



habilitação e a proposta com o preço ou o percentual de desconto, observado o disposto no [§ 1º do art. 36 e no § 1º do art. 39 da Instrução Normativa SEGES nº 73, de 30 de setembro de 2022](#).

7.14. A verificação no Sicaf ou a exigência dos documentos nele não contidos somente será feita em relação ao licitante vencedor.

7.14.1. Os documentos relativos à regularidade fiscal que constem do Termo de Referência somente serão exigidos, em qualquer caso, em momento posterior ao julgamento das propostas, e apenas do licitante mais bem classificado.

7.15. Após a entrega dos documentos para habilitação, não será permitida a substituição ou a apresentação de novos documentos, salvo em sede de diligência, para ([Lei 14.133/21, art. 64, e IN 73/2022, art. 39, §4º](#)):

7.15.1. complementação de informações acerca dos documentos já apresentados pelos licitantes e desde que necessária para apurar fatos existentes à época da abertura do certame; e

7.15.2. atualização de documentos cuja validade tenha expirado após a data de recebimento das propostas;

7.16. Na análise dos documentos de habilitação, a comissão de contratação poderá sanar erros ou falhas, que não alterem a substância dos documentos e sua validade jurídica, mediante decisão fundamentada, registrada em ata e acessível a todos, atribuindo-lhes eficácia para fins de habilitação e classificação.

7.17. Na hipótese de o licitante não atender às exigências para habilitação, o pregoeiro examinará a proposta subsequente e assim sucessivamente, na ordem de classificação, até a apuração de uma proposta que atenda ao presente edital, observado o prazo disposto no subitem 7.13.1.

7.18. Somente serão disponibilizados para acesso público os documentos de habilitação do licitante cuja proposta atenda ao edital de licitação, após concluídos os procedimentos de que trata o subitem anterior.

7.19. A comprovação de regularidade fiscal e trabalhista das microempresas e das empresas de pequeno porte somente será exigida para efeito de contratação, e não como condição para participação na licitação ([art. 4º do Decreto nº 8.538/2015](#)).

7.20. Quando a fase de habilitação anteceder a de julgamento e já tiver sido encerrada, não caberá exclusão de licitante por motivo relacionado à habilitação, salvo em razão de fatos supervenientes ou só conhecidos após o julgamento.

8. DO TERMO DE CONTRATO

8.1. Após a homologação e adjudicação, caso se conclua pela contratação, será firmado termo de contrato, ou outro instrumento equivalente.

8.2. O adjudicatário terá o prazo de 05 dias úteis, contados a partir da data de sua convocação, para assinar o termo de contrato ou instrumento equivalente, sob pena de decair o direito à contratação, sem prejuízo das sanções previstas neste Edital.

8.3. Alternativamente à convocação para comparecer perante o órgão ou entidade para a assinatura do Termo de Contrato ou instrumento equivalente, a Administração poderá: a) encaminhá-lo para assinatura, mediante correspondência postal com aviso de recebimento (AR), para que seja assinado e devolvido no prazo de 05 dias úteis, a contar da data de seu recebimento; b) disponibilizar acesso a sistema de processo eletrônico para que seja assinado digitalmente em até 05 dias úteis; ou c) outro meio eletrônico, assegurado o prazo de 05 dias úteis para resposta após recebimento da notificação pela Administração.

8.4. O Aceite da Nota de Empenho ou do instrumento equivalente, emitida ao fornecedor adjudicado, implica o reconhecimento de que:

8.5. referida Nota está substituindo o contrato, aplicando-se à relação de negócios ali estabelecida as disposições da Lei nº 14.133, de 2021;

8.6. a contratada se vincula à sua proposta e às previsões contidas neste Edital;



8.7. a contratada reconhece que as hipóteses de rescisão são aquelas previstas nos artigos 137 e 138 da Lei nº 14.133, de 2021 e reconhece os direitos da Administração previstos nos artigos 137 a 139 da mesma Lei.

8.8. Os prazos dos itens 8.2 e 8.3 poderão ser prorrogados, por igual período, por solicitação justificada do adjudicatário e aceita pela Administração.

8.9. O prazo de vigência da contratação é o estabelecido no Termo de Referência.

9. DOS RECURSOS

9.1. A interposição de recurso referente ao julgamento das propostas, à habilitação ou inabilitação de licitantes, à anulação ou revogação da licitação, observará o disposto no [art. 165 da Lei nº 14.133, de 2021](#).

9.2. O prazo recursal é de 3 (três) dias úteis, contados da data de intimação ou de lavratura da ata.

9.3. Quando o recurso apresentado impugnar o julgamento das propostas ou o ato de habilitação ou inabilitação do licitante:

9.3.1. a intenção de recorrer deverá ser manifestada imediatamente, sob pena de preclusão;

9.3.2. o prazo para a manifestação da intenção de recorrer será de 10 (dez) minutos.

9.3.3. o prazo para apresentação das razões recursais será iniciado na data de intimação ou de lavratura da ata de habilitação ou inabilitação;

9.3.4. na hipótese de adoção da inversão de fases prevista no [§ 1º do art. 17 da Lei nº 14.133, de 2021](#), o prazo para apresentação das razões recursais será iniciado na data de intimação da ata de julgamento.

9.4. Os recursos deverão ser encaminhados em campo próprio do sistema.

9.5. O recurso será dirigido à autoridade que tiver editado o ato ou proferido a decisão recorrida, a qual poderá reconsiderar sua decisão no prazo de 3 (três) dias úteis, ou, nesse mesmo prazo, encaminhar recurso para a autoridade superior, a qual deverá proferir sua decisão no prazo de 10 (dez) dias úteis, contado do recebimento dos autos.

9.6. Os recursos interpostos fora do prazo não serão conhecidos.

9.7. O prazo para apresentação de contrarrazões ao recurso pelos demais licitantes será de 3 (três) dias úteis, contados da data da intimação pessoal ou da divulgação da interposição do recurso, assegurada a vista imediata dos elementos indispensáveis à defesa de seus interesses.

9.8. O recurso e o pedido de reconsideração terão efeito suspensivo do ato ou da decisão recorrida até que sobrevenha decisão final da autoridade competente.

9.9. O acolhimento do recurso invalida tão somente os atos insuscetíveis de aproveitamento.

9.10. Os autos do processo permanecerão com vista franqueada aos interessados.

10. DAS INFRAÇÕES ADMINISTRATIVAS E SANÇÕES

10.1. Comete infração administrativa, nos termos da lei, o licitante que, com dolo ou culpa:

10.1.1. deixar de entregar a documentação exigida para o certame ou não entregar qualquer documento que tenha sido solicitado pelo/a pregoeiro/a durante o certame;

10.1.2. salvo em decorrência de fato superveniente devidamente justificado, não mantiver a proposta em especial quando:

10.1.2.1. não enviar a proposta adequada ao último lance ofertado ou após a negociação;

10.1.2.2. recusar-se a enviar o detalhamento da proposta quando exigível;

10.1.2.3. pedir para ser desclassificado quando encerrada a etapa competitiva; ou

10.1.2.4. deixar de apresentar amostra;

10.1.2.5. apresentar proposta ou amostra em desacordo com as especificações do edital;

10.1.3. não celebrar o contrato ou não entregar a documentação exigida para a contratação, quando convocado dentro do prazo de validade de sua proposta;



- 10.1.3.1. recusar-se, sem justificativa, a assinar o contrato ou a ata de registro de preço, ou a aceitar ou retirar o instrumento equivalente no prazo estabelecido pela Administração;
- 10.1.4. apresentar declaração ou documentação falsa exigida para o certame ou prestar declaração falsa durante a licitação
- 10.1.5. fraudar a licitação
- 10.1.6. comportar-se de modo inidôneo ou cometer fraude de qualquer natureza, em especial quando:
- 10.1.6.1. agir em conluio ou em desconformidade com a lei;
- 10.1.6.2. induzir deliberadamente a erro no julgamento;
- 10.1.6.3. apresentar amostra falsificada ou deteriorada;
- 10.1.7. praticar atos ilícitos com vistas a frustrar os objetivos da licitação
- 10.1.8. praticar ato lesivo previsto no [art. 5º da Lei n.º 12.846, de 2013](#).
- 10.2. Com fulcro na [Lei nº 14.133, de 2021](#), a Administração poderá, após regular processo administrativo, garantida a prévia defesa, aplicar aos licitantes e/ou adjudicatários as seguintes sanções, sem prejuízo das responsabilidades civil e criminal:
- 10.2.1. advertência;
- 10.2.2. multa;
- 10.2.3. impedimento de licitar e contratar e
- 10.2.4. declaração de inidoneidade para licitar ou contratar, enquanto perdurarem os motivos determinantes da punição ou até que seja promovida sua reabilitação perante a própria autoridade que aplicou a penalidade.
- 10.3. Na aplicação das sanções serão considerados:
- 10.3.1. a natureza e a gravidade da infração cometida.
- 10.3.2. as peculiaridades do caso concreto
- 10.3.3. as circunstâncias agravantes ou atenuantes
- 10.3.4. os danos que dela provierem para a Administração Pública
- 10.3.5. a implantação ou o aperfeiçoamento de programa de integridade, conforme normas e orientações dos órgãos de controle.
- 10.4. A multa será recolhida no prazo máximo de **03 (três) dias** úteis, a contar da comunicação oficial.
- 10.4.1. Para as infrações previstas nos itens 10.1.1, 10.1.2 e 10.1.3 a multa será de 0,5% a 15% do valor do contrato licitado.
- 10.4.2. Para as infrações previstas nos itens 10.1.4, 10.1.5, 10.1.6, 10.1.7. e 10.1.8, a multa será de 15% a 30% do valor do contrato licitado.
- 10.5. As sanções de advertência, impedimento de licitar e contratar e declaração de inidoneidade para licitar ou contratar poderão ser aplicadas, cumulativamente ou não, à penalidade de multa.
- 10.6. Na aplicação da sanção de multa será facultada a defesa do interessado no prazo de 15 (quinze) dias úteis, contado da data de sua intimação.
- 10.7. A sanção de impedimento de licitar e contratar será aplicada ao responsável em decorrência das infrações administrativas relacionadas nos itens 10.1.1, 10.1.2. e 10.1.3, quando não se justificar a imposição de penalidade mais grave, e impedirá o responsável de licitar e contratar no âmbito da Administração Pública direta e indireta do ente federativo a qual pertencer o órgão ou entidade, pelo prazo máximo de 3 (três) anos.
- 10.8. Poderá ser aplicada ao responsável a sanção de declaração de inidoneidade para licitar ou contratar, em decorrência da prática das infrações dispostas nos itens 10.1.4, 10.1.5, 10.1.6, 10.1.7 e 10.1.8, bem como pelas infrações administrativas previstas nos itens 10.1.1, 10.1.2 e 10.1.3 que justifiquem a imposição de penalidade mais grave que a sanção de impedimento de licitar e contratar, cuja duração observará o prazo previsto no [art. 156, §5º, da Lei n.º 14.133/2021](#).



10.9. A recusa injustificada do adjudicatário em assinar o contrato ou a ata de registro de preço, ou em aceitar ou retirar o instrumento equivalente no prazo estabelecido pela Administração, descrita no item 10.1.3, caracterizará o descumprimento total da obrigação assumida e o sujeitará às penalidades e à imediata perda da garantia de proposta em favor do órgão ou entidade promotora da licitação, nos termos do [art. 45, §4º da IN SEGES/ME n.º 73, de 2022](#).

10.10. A apuração de responsabilidade relacionadas às sanções de impedimento de licitar e contratar e de declaração de inidoneidade para licitar ou contratar demandará a instauração de processo de responsabilização a ser conduzido por comissão composta por 2 (dois) ou mais servidores estáveis, que avaliará fatos e circunstâncias conhecidos e intimará o licitante ou o adjudicatário para, no prazo de 15 (quinze) dias úteis, contado da data de sua intimação, apresentar defesa escrita e especificar as provas que pretenda produzir.

10.11. Caberá recurso no prazo de 15 (quinze) dias úteis da aplicação das sanções de advertência, multa e impedimento de licitar e contratar, contado da data da intimação, o qual será dirigido à autoridade que tiver proferido a decisão recorrida, que, se não a reconsiderar no prazo de 5 (cinco) dias úteis, encaminhará o recurso com sua motivação à autoridade superior, que deverá proferir sua decisão no prazo máximo de 20 (vinte) dias úteis, contado do recebimento dos autos.

10.12. Caberá a apresentação de pedido de reconsideração da aplicação da sanção de declaração de inidoneidade para licitar ou contratar no prazo de 15 (quinze) dias úteis, contado da data da intimação, e decidido no prazo máximo de 20 (vinte) dias úteis, contado do seu recebimento.

10.13. O recurso e o pedido de reconsideração terão efeito suspensivo do ato ou da decisão recorrida até que sobrevenha decisão final da autoridade competente.

10.14. A aplicação das sanções previstas neste edital não exclui, em hipótese alguma, a obrigação de reparação integral dos danos causados.

10.15. Para a garantia da ampla defesa e contraditório dos licitantes, as notificações serão enviadas eletronicamente para os endereços de e-mail informados na proposta comercial, bem como os cadastrados pela empresa no SICAF.

10.15.1. Os endereços de e-mail informados na proposta comercial e/ou cadastrados no Sicafe serão considerados de uso contínuo da empresa, não cabendo alegação de desconhecimento das comunicações a eles comprovadamente enviadas.

11. DA IMPUGNAÇÃO AO EDITAL E DO PEDIDO DE ESCLARECIMENTO

11.1. Qualquer pessoa é parte legítima para impugnar este Edital por irregularidade na aplicação da [Lei nº 14.133, de 2021](#), devendo protocolar o pedido até 3 (três) dias úteis antes da data da abertura do certame.

11.2. A resposta à impugnação ou ao pedido de esclarecimento será divulgada em sítio eletrônico oficial no prazo de até 3 (três) dias úteis, limitado ao último dia útil anterior à data da abertura do certame.

11.3. A impugnação e o pedido de esclarecimento poderão ser realizados por forma eletrônica, pelo seguinte e-mail: licit05@cremers.org.br

11.4. As impugnações e pedidos de esclarecimentos não suspendem os prazos previstos no certame.

11.4.1. A concessão de efeito suspensivo à impugnação é medida excepcional e deverá ser motivada pelo Pregoeiro/Agente de contratação, nos autos do processo de licitação.

11.5. Acolhida a impugnação, será definida e publicada nova data para a realização do certame.

12. DAS DISPOSIÇÕES GERAIS

12.1. Será divulgada ata da sessão pública no sistema eletrônico.

12.2. Não havendo expediente ou ocorrendo qualquer fato superveniente que impeça a realização do certame na data marcada, a sessão será automaticamente transferida para o primeiro dia útil



CREMERS

CONSELHO REGIONAL DE MEDICINA DO ESTADO DO RIO GRANDE DO SUL



AUTARQUIA
FEDERAL

EDITAL - PREGÃO ELETRÔNICO Nº 06/2026

subsequente, no mesmo horário anteriormente estabelecido, desde que não haja comunicação em contrário, pelo Pregoeiro/Agente de Contratação.

12.3. Todas as referências de tempo no Edital, no aviso e durante a sessão pública observarão o horário de Brasília - DF.

12.4. A homologação do resultado desta licitação não implicará direito à contratação.

12.5. As normas disciplinadoras da licitação serão sempre interpretadas em favor da ampliação da disputa entre os interessados, desde que não comprometam o interesse da Administração, o princípio da isonomia, a finalidade e a segurança da contratação.

12.6. Os licitantes assumem todos os custos de preparação e apresentação de suas propostas e a Administração não será, em nenhum caso, responsável por esses custos, independentemente da condução ou do resultado do processo licitatório.

12.7. Na contagem dos prazos estabelecidos neste Edital e seus Anexos, excluir-se-á o dia do início e incluir-se-á o do vencimento. Só se iniciam e vencem os prazos em dias de expediente na Administração.

12.8. O desatendimento de exigências formais não essenciais não importará o afastamento do licitante, desde que seja possível o aproveitamento do ato, observados os princípios da isonomia e do interesse público.

12.9. Em caso de divergência entre disposições deste Edital e de seus anexos ou demais peças que compõem o processo, prevalecerão as deste Edital.

12.10. O Edital e seus anexos estão disponíveis, na íntegra, no Portal Nacional de Contratações Públicas (PNCP).

12.11. Integram este Edital, para todos os fins e efeitos, os seguintes anexos:

12.11.1. ANEXO I - Termo de Referência

12.11.2. ANEXO II – Minuta de Termo de Contrato



CREMERS
CONSELHO REGIONAL DE MEDICINA DO ESTADO DO RIO GRANDE DO SUL



AUTARQUIA
FEDERAL

ANEXO I

TERMO DE REFERÊNCIA



CONSELHO REGIONAL DE MEDICINA DO ESTADO DO RIO GRANDE DO SUL

TERMO DE REFERÊNCIA (TR)

1. CONDIÇÕES GERAIS DA CONTRATAÇÃO

O presente Contrato tem por objeto a contratação de empresa especializada para prestação de **SERVIÇO DE JARDINAGEM E MANUTENÇÃO DE PAISAGISMO** para o Conselho Regional de Medicina do Estado do Rio Grande do Sul, com fornecimento de mão de obra sem dedicação exclusiva, materiais de consumo de rotina, equipamentos, ferramentas e equipamentos de proteção individual necessários à execução dos serviços, conforme condições, quantidades e exigências estabelecidas neste instrumento.

Item	Descrição	QTD	Unidade de Medida	Valor Mensal Estimado
01	SERVIÇO DE JARDINAGEM E MANUTENÇÃO DE PAISAGISMO	12	Meses	R\$ 3.100,00

Classificação do objeto quanto à heterogeneidade ou complexidade

1.1 O objeto a ser contratado enquadra-se na categoria de bens e serviços comuns, de que trata a Lei nº 14.133/21 em seu art. 6º, por possuir padrões de desempenho e qualidade com características gerais e específicas usualmente encontradas no mercado.

Classificação do objeto quanto ao modelo de execução

1.2 O serviço é classificado como contínuo, nos termos do art. 6º, inciso VX, da Lei nº 14.133/2021, tendo em vista que sua interrupção pode comprometer a integridade do patrimônio do Cremers.

1.3 A presente contratação adotará como regime de execução por preço global, do tipo menor preço, conforme art. 6º, inciso XXIX, da Lei nº 14.133/2021.

1.4 A execução do contrato não gera vínculo empregatício entre os empregados da Contratada e a Administração, vedada qualquer relação entre estes que caracterize pessoalidade e subordinação direta.

1.5 A execução dos serviços deverá ser realizada por profissionais habilitados, seguindo rigorosamente as determinações fornecidas pela administração.

Prazo de vigência

1.6 O prazo de vigência da contratação é de **12 meses**, na forma do artigo 105 da Lei nº 14.133, de 2021.

1.7 O contrato ou outro instrumento hábil que o substitua oferece maior detalhamento das

regras que serão aplicadas em relação à vigência da contratação.

2 FUNDAMENTAÇÃO E DESCRIÇÃO DA NECESSIDADE DA CONTRATAÇÃO

2.1 A Fundamentação da Contratação e de seus quantitativos encontra-se pormenorizada em tópico específico dos Estudos Técnicos Preliminares, apêndice deste Termo de Referência.

2.2 O objeto da contratação está previsto no Plano de Contratações Anual 2026, conforme consta das informações básicas desse Termo de Referência.

3 DESCRIÇÃO DA SOLUÇÃO COMO UM TODO CONSIDERADO O CICLO DE VIDA DO OBJETO

3.1 A descrição da solução como um todo encontra-se pormenorizada em tópico específico dos Estudos Técnicos Preliminares, apêndice deste Termo de Referência.

4 REQUISITOS DA CONTRATAÇÃO

Sustentabilidade

4.1 Além dos critérios de sustentabilidade eventualmente inseridos na descrição do objeto, devem ser atendidos os seguintes requisitos, que se baseiam no Guia Nacional de Contratações Sustentáveis:

4.1.1 Deverão ser observadas as diretrizes no Guia de Inclusão de Critérios de Sustentabilidade nas Contratações da Justiça do Trabalho, instituído pela Resolução nº103/2012 do CSJT, bem como da Instituição Normativa nº1/2010 da SLTI/MPOG, sem prejuízo de outras normas e boas práticas desta natureza aplicáveis à hipótese.

4.1.2 Os critérios de sustentabilidade foram introduzidos em relação ao descarte de peças, assim como a exigência de que o contrato deverá, ao realizar os serviços, adotar práticas compatíveis com a preservação do meio-ambiente, de forma a não trazer impacto negativo com as suas atividades. Dentre outros critérios, deverá adotar, no mínimo, os seguintes:

- a) Utilizar materiais que não tragam riscos de contaminação aos usuários, aos técnicos prestadores de serviço ou mesmo ao meio-ambiente;
- b) As peças substituídas serão imediatamente descartadas ou destinadas à reciclagem pela Contratada, conforme orientação do fabricante ou fornecedor, e não deve ser realizado nenhum descarte que possa trazer comprometimento ao meio-ambiente, devendo ser observado as normas vigentes de proteção ambientais aplicáveis ao caso;
- c) Quando, por absoluta necessidade for adotado algum material que tenha exigências especiais de manuseio, aplicação e descarte, o procedimento deve ser controlado com vigor e fiscalização científica e sua existência, com relato de sua conclusão;
- d) Eventuais resquícios de óleo decorrente de redutores, rolamentos e outros componentes devem ser manuseados e terem destinação que não traga risco de descontaminação ambiental;
- e) Os condutores e eletrodutos devem ser de material compatível com a segurança e com o meio-ambiente: condutores flexíveis, não propagadores de chama e com baixa emissão de halógenos e eletrodutos não propagadores de chama ou fumaça;
- f) Não deve ser utilizado nenhum material tóxico na instalação dos aparelhos.
- g) A substituição do sistema obsoleto por um moderno trará impactos ambientais positivos, principalmente pela redução do consumo de energia elétrica o que diminui a demanda por geração de energia e, conseqüentemente, a emissão de gases de efeito estufa.

Subcontratação

4.2 Não será admitida a subcontratação do objeto contratual.

Vistoria

4.3 A avaliação prévia do local de execução dos serviços é imprescindível para o conhecimento pleno das condições e peculiaridades do objeto a ser contratado, sendo assegurado ao interessado o direito de realização de vistoria prévia, acompanhado por servidor designado para esse fim, de segunda à sexta-feira, das **09** horas às **16** horas.

4.4 Serão disponibilizados data e horário diferentes aos interessados em realizar a vistoria prévia.

4.5 Para a vistoria, o representante legal da empresa ou responsável técnico deverá estar devidamente identificado, apresentando documento de identidade civil e documento expedido pela empresa comprovando sua habilitação para a realização da vistoria.

4.5.1 O agendamento deve ser efetuado previamente pelo e-mail servicos@cremers.org.br, ou pelo telefone (51) 3300.5414.

4.5.2 O prazo para vistoria iniciar-se-á no dia útil seguinte ao da publicação do Edital, estendendo-se até o dia útil anterior à data prevista para a abertura da sessão pública.

4.6 Caso o interessado opte por não realizar a vistoria, deverá prestar declaração formal assinada pelo seu responsável técnico acerca do conhecimento pleno das condições e peculiaridades da contratação.

4.7 A não realização da vistoria não poderá embasar posteriores alegações de desconhecimento das instalações, dúvidas ou esquecimentos de quaisquer detalhes dos locais da prestação dos serviços, devendo o Contratado assumir os ônus dos serviços decorrentes.

4.8 Para fins de formulação da proposta da proposta comercial, as empresas licitantes deverão observar as particularidades e dificuldades de acesso inerentes a alguns equipamentos na Sede do Conselho Regional de Medicina do Estado do Rio Grande do Sul.

5 MODELO DE EXECUÇÃO DO OBJETO

5.1. Os serviços serão prestados na sede do CREMERS, nos jardins internos e externos, áreas verdes e passeio situados junto aos prédios e calçadas da área externa, na Av. Princesa Isabel nº 921, Rua Bernardo Pires nº 428, Rua Bernardo Pires nº 415, no estacionamento da Rua Bernardo Pires nº 414, e no terreno anexo ao CREMERS, na Rua São Luís (acesso pela Rua Bernardo Pires), bairro Santana, Porto Alegre/RS.

5.2. Os serviços deverão ser executados com a seguinte frequência mínima, conforme o tipo de serviço e a sazonalidade:

5.2.1. A frequência mínima de visitas será de 02 (duas) visitas mensais, podendo ser aumentada conforme necessidade sazonal, mediante solicitação justificada da fiscalização ou do contratado, sem ônus adicional.

5.2.2. O contratado deverá apresentar, no início de cada mês, cronograma de visitas para aprovação da fiscalização, com indicação das datas e serviços previstos para cada visita.

5.2.3. Fica vedado o comparecimento em dias consecutivos para cumprimento de mais de uma visita semanal em um único dia, salvo autorização expressa da fiscalização.

5.2.4. Os serviços, objeto desta licitação, deverão ser prestados pela CONTRATADA, sob supervisão do fiscal do contrato, em horários previamente agendados, compreendendo:

- 5.2.4.1. manutenção e conservação de áreas verdes;
- 5.2.4.2. cortes de gramados, incluindo recortes em passeios e canteiros;
- 5.2.4.3. limpeza de toda a área ajardinada, com retirada de folhas, galhos secos e lixo orgânico;
- 5.2.4.4. remoção de plantas invasoras e ervas daninhas;
- 5.2.4.5. revolvimento do solo em canteiros e vasos, conforme necessidade;
- 5.2.4.6. recorte da vegetação para delimitação dos canteiros;
- 5.2.4.7. delimitação e remodelagem dos canteiros;
- 5.2.4.8. plantio de novas espécies vegetais, sempre que necessário e previamente autorizado pela fiscalização, na forma deste Termo de Referência;
- 5.2.4.9. aplicação de defensivos, herbicidas e outros produtos necessários ao controle preventivo e corretivo de pragas, moléstias e ervas daninhas, em conformidade com a legislação aplicável e com as orientações dos órgãos competentes;
- 5.2.4.10. capina e remoção de pragas espalhadas em meio aos gramados;
- 5.2.4.11. poda de condução, formação, correção, limpeza, emergência ou adequação de árvores, arbustos, cercas-vivas e plantas ornamentais, bem como limpeza do local após a execução do serviço;
- 5.2.4.12. limpeza das áreas com calçamento;
- 5.2.4.13. remoção de ervas daninhas em todas as áreas com calçamento ou brita;
- 5.2.4.14. colocação ou reposição de brita e/ou seixos, sempre que houver necessidade de manutenção ou remodelagem, mediante prévia autorização da fiscalização;
- 5.2.4.15. remoção de árvores e arbustos secos;
- 5.2.4.16. transporte para descarte dos entulhos, resíduos e demais materiais provenientes da execução dos serviços;
- 5.2.4.17. adubação orgânica inodora, irrigação e demais procedimentos necessários à manutenção fitossanitária e estética das áreas verdes.

5.3. A CONTRATADA deverá fornecer todos os equipamentos, ferramentas, uniformes, EPIs, materiais e insumos necessários à boa execução dos serviços, inclusive pás, enxadas, rastelos, cavadeiras, enxadões, foices, tesouras para corte de grama e galhos, carrinhos de mão, roçadeiras, aparadores de cerca-viva, bombas costais e demais utensílios necessários.

5.4. A CONTRATADA deverá fornecer os herbicidas, defensivos orgânicos, fertilizantes e demais produtos necessários à execução ordinária dos serviços, desde que devidamente regularizados perante os órgãos competentes, quando exigível, sendo tais custos considerados incluídos no valor mensal contratado, quando se tratar de insumos de rotina. Devendo se responsabilizar pela destinação correta dos resíduos.

5.5. A aquisição de plantas ornamentais, mudas, sementes de flores, substratos, terra vegetal, fertilizantes específicos, corretivos, brita, seixos, insumos extraordinários e demais materiais correlatos de reposição ou recomposição paisagística dependerá de prévia aprovação da fiscalização do contrato.

5.6. Para cada aquisição prevista no item 5.5, a CONTRATADA deverá apresentar, previamente à compra, no mínimo 03 (três) orçamentos de fornecedores distintos, contendo a descrição do item, quantitativo, valor unitário e valor total.

5.7. A fiscalização autorizará a aquisição, em regra, com base no menor valor apresentado, desde que o material atenda às especificações técnicas, ao padrão de qualidade exigido e à

adequação às condições climáticas e ao solo da localidade.

5.8. As mudas, sementes, plantas e insumos fornecidos deverão ser de qualidade, com espécies e variedades adaptadas às condições climáticas e ao solo, garantindo bom desenvolvimento, resistência, facilidade de manejo e durabilidade.

5.9. Em períodos de maior demanda, como no período chuvoso ou em situações de crescimento acelerado da vegetação, a CONTRATADA deverá ajustar o quantitativo de trabalhadores e os recursos empregados, de forma a assegurar a qualidade do serviço prestado ao longo de todo o contrato, sem modificação do valor pactuado, ressalvados apenas os materiais previstos no item 5.5, quando previamente autorizados.

5.10. A CONTRATADA deverá efetuar a limpeza completa das áreas após a execução dos serviços, bem como das calçadas adjacentes à área verde, não deixando vestígios, responsabilizando-se pela remoção e adequada destinação dos resíduos no mesmo dia da execução, sempre que possível.

5.11. Somente será permitida a execução dos serviços por empregados da CONTRATADA devidamente uniformizados e portando os equipamentos de proteção individual necessários.

6 MODELO DE GESTÃO DO CONTRATO

6.1 O contrato deverá ser executado fielmente pelas partes, de acordo com as cláusulas avençadas e as normas da Lei nº 14.133, de 2021, e cada parte responderá pelas consequências de sua inexecução total ou parcial.

6.2 As comunicações entre o órgão ou entidade e o Contratado devem ser realizadas por escrito sempre que o ato exigir tal formalidade, admitindo-se o uso de mensagem eletrônica para esse fim.

6.3 O órgão ou entidade poderá convocar o preposto da empresa para adoção de providências que devam ser cumpridas de imediato.

6.4 Após a assinatura do contrato ou instrumento equivalente, o órgão ou entidade poderá convocar o representante da empresa contratada para reunião inicial para apresentação do plano de fiscalização, que conterá informações acerca das obrigações contratuais, dos mecanismos de fiscalização, das estratégias para execução do objeto, do plano complementar de execução do Contratado, quando houver, do método de aferição dos resultados e das sanções aplicáveis, dentre outros.

Preposto

6.5 O Contratado designará formalmente o preposto da empresa, antes do início da prestação dos serviços, indicando no instrumento os poderes e deveres em relação à execução do objeto Contratado.

6.6 O Contratado não necessitará manter preposto da empresa no local da execução do objeto.

6.7 O Contratante poderá recusar, desde que justificadamente, a indicação ou a manutenção do preposto da empresa, hipótese em que o Contratado designará outro para o exercício da atividade.

Rotinas de Fiscalização

6.8 A execução do contrato deverá ser acompanhada e fiscalizada pelo(s) fiscal(is) do contrato, ou pelos respectivos substitutos.

Fiscalização Técnica

6.9 O fiscal técnico do contrato acompanhará a execução do contrato, para que sejam

cumpridas todas as condições estabelecidas no contrato, de modo a assegurar os melhores resultados para a Administração.

6.10 O fiscal técnico do contrato anotará no histórico de gerenciamento do contrato todas as ocorrências relacionadas à execução do contrato, com a descrição do que for necessário para a regularização das faltas ou dos defeitos observados.

6.11 Identificada qualquer inexatidão ou irregularidade, o fiscal técnico do contrato emitirá notificações para a correção da execução do contrato, determinando prazo para a correção.

6.12 O fiscal técnico do contrato informará ao gestor do contrato, em tempo hábil, a situação que demandar decisão ou adoção de medidas que ultrapassem sua competência, para que adote as medidas necessárias e saneadoras, se for o caso.

6.13 No caso de ocorrências que possam inviabilizar a execução do contrato nas datas aprazadas, o fiscal técnico do contrato comunicará o fato imediatamente ao gestor do contrato.

6.14 O fiscal técnico do contrato comunicará ao gestor do contrato, em tempo hábil, o término do contrato sob sua responsabilidade, com vistas à tempestiva renovação ou à prorrogação contratual.

6.15 A fiscalização de que trata esta cláusula não exclui nem reduz a responsabilidade do Contratado, inclusive perante terceiros, por qualquer irregularidade, ainda que resultante de imperfeições técnicas, vícios redibitórios, ou emprego de material inadequado ou de qualidade inferior e, na ocorrência desta, não implica corresponsabilidade do Contratante ou de seus agentes, gestores e fiscais, de conformidade.

6.16 As disposições previstas neste Termo de Referência não excluem o disposto no Anexo VIII da Instrução Normativa SEGES/MP nº 05, de 2017, aplicável no que for pertinente à contratação, por força da Instrução Normativa Seges/ME nº 98, de 26 de dezembro de 2022.

Fiscalização Administrativa

6.17 O fiscal administrativo do contrato verificará a manutenção das condições de habilitação da contratada, acompanhará o empenho, o pagamento, as garantias, as glosas e a formalização de apostilamento e termos aditivos, solicitando quaisquer documentos comprobatórios pertinentes, caso necessário.

6.18 Caso ocorra descumprimento das obrigações contratuais, o fiscal administrativo do contrato atuará tempestivamente na solução do problema, reportando ao gestor do contrato para que tome as providências cabíveis, quando ultrapassar a sua competência.

6.19 A fiscalização administrativa poderá ser efetivada com base em critérios estatísticos, levando-se em consideração falhas que impactem o contrato como um todo e não apenas erros e falhas eventuais no pagamento de alguma vantagem a um determinado empregado.

6.20 Na fiscalização do cumprimento das obrigações trabalhistas e sociais exigir-se-á, dentre outras, as seguintes comprovações:

6.20.1 No caso de empresas regidas pela Consolidação das Leis do Trabalho (CLT):

a) no primeiro mês da prestação dos serviços, a contratada deverá apresentar a seguinte documentação:

b) relação dos empregados, contendo nome completo, cargo ou função, horário do posto de trabalho, números da carteira de identidade (RG) e da inscrição no Cadastro de Pessoas Físicas (CPF), com indicação dos responsáveis técnicos pela execução dos serviços, quando for o caso;

c) Carteira de Trabalho e Previdência Social (CTPS) dos empregados admitidos e dos responsáveis técnicos pela execução dos serviços, quando for o caso, devidamente assinada pela contratada;

d) exames médicos admissionais dos empregados da contratada que prestarão os serviços; e

6.20.2 entrega até o dia trinta do mês seguinte ao da prestação dos serviços ao setor responsável pela fiscalização do contrato dos seguintes documentos, quando não for possível a verificação da regularidade destes no Sistema de Cadastro de Fornecedores (SICAF):

a) Certidão Negativa de Débitos relativos a Créditos Tributários Federais e à Dívida Ativa da União (CND);

b) certidões que comprovem a regularidade perante as Fazendas Estadual, Distrital e Municipal do domicílio ou sede do Contratado;

c) Certidão de Regularidade do FGTS (CRF); e

d) Certidão Negativa de Débitos Trabalhistas (CNDT).

b) entrega, quando solicitado pelo Contratante, de quaisquer dos seguintes documentos:

a) extrato da conta do INSS e do FGTS de qualquer empregado, a critério da Administração Contratante;

b) cópia da folha de pagamento analítica de qualquer mês da prestação dos serviços, em que conste como tomador a parte contratante;

c) cópia dos contracheques dos empregados relativos a qualquer mês da prestação dos serviços ou, ainda, quando necessário, cópia de recibos de depósitos bancários;

d) comprovantes de entrega de benefícios suplementares (vale-transporte, vale-alimentação, entre outros), a que estiver obrigada por força de lei ou de Convenção ou Acordo Coletivo de Trabalho, relativos a qualquer mês da prestação dos serviços e de qualquer empregado;

e) comprovantes de realização de eventuais cursos de treinamento e reciclagem que forem exigidos por lei ou pelo contrato; e

f) documentos comprobatórios de que o capital social integralizado da empresa é compatível com o número de empregados, na forma do art. 4º-B da Lei nº 6.019/1974 .

Gestor do Contrato

6.21 Cabe ao gestor do contrato:

6.21.1 coordenar a atualização do processo de acompanhamento e fiscalização do contrato contendo todos os registros formais da execução no histórico de gerenciamento do contrato, a exemplo da ordem de serviço, do registro de ocorrências, das alterações e das prorrogações contratuais, elaborando relatório com vistas à verificação da necessidade de adequações do contrato para fins de atendimento da finalidade da administração.

6.21.2 acompanhar os registros realizados pelos fiscais do contrato, de todas as ocorrências relacionadas à execução do contrato e as medidas adotadas, informando, se for o caso, à autoridade superior àquelas que ultrapassarem a sua competência.

6.21.3 acompanhar a manutenção das condições de habilitação da contratada, para fins de empenho de despesa e pagamento, e anotar os problemas que obstem o fluxo normal da liquidação e do pagamento da despesa no relatório de riscos eventuais.

6.21.4 emitir documento comprobatório da avaliação realizada pelos fiscais técnico, administrativo e setorial quanto ao cumprimento de obrigações assumidas pelo Contratado, com menção ao seu desempenho na execução contratual, baseado nos indicadores objetivamente definidos e aferidos, e a eventuais penalidades aplicadas, devendo constar do cadastro de atesto de cumprimento de obrigações.

6.21.5 tomar providências para a formalização de processo administrativo de responsabilização para fins de aplicação de sanções, a ser conduzido pela comissão de que trata o art. 158 da Lei

nº 14.133, de 2021, ou pelo agente ou pelo setor com competência para tal, conforme o caso.

6.21.6 elaborar relatório final com informações sobre a consecução dos objetivos que tenham justificado a contratação e eventuais condutas a serem adotadas para o aprimoramento das atividades da Administração.

6.21.7 enviar a documentação pertinente ao setor de contratos para a formalização dos procedimentos de liquidação e pagamento, com a indicação expressa de que o valor da Nota Fiscal emitida pela contratada confere com o valor dimensionado pela fiscalização e gestão no recebimento definitivo do serviço.

6.21.8 receber e dar encaminhamento imediato:

a) às denúncias de discriminação, violência e assédio no ambiente de trabalho, conforme o art. 2º, inciso III, do Decreto n.º 12.174/2024;

b) à notificação formal de que a empresa contratada está descumprindo suas obrigações trabalhistas, enviada pelo trabalhador, sindicato, Ministério do Trabalho, Ministério Público, Defensoria Pública ou por qualquer outro meio idôneo.

7 CRITÉRIOS DE MEDIÇÃO E PAGAMENTO

7.1 A avaliação da execução do objeto utilizará o Instrumento de Medição de Resultado ou outro instrumento substituto para aferição da qualidade da prestação dos serviços definido pela CONTRATANTE.

7.2 O pagamento para manutenção preventiva será um valor fixo mensal.

7.3 Será indicada a retenção ou glosa no pagamento, proporcional à irregularidade verificada, sem prejuízo das sanções cabíveis, caso se constate que o Contratado:

7.3.1 não produziu os resultados acordados,

7.3.2 deixou de executar, ou não executou com a qualidade mínima exigida as atividades contratadas; ou

7.3.3 deixou de utilizar materiais e recursos humanos exigidos para a execução do serviço, ou os utilizou com qualidade ou quantidade inferior à demandada.

7.4 A CONTRATADA regularmente optante pelo Simples Nacional, exclusivamente para as atividades de prestação de serviços previstas no §5º-C, do artigo 18, da LC 123, de 2006, não sofrerá a retenção tributária quanto aos impostos e contribuições abrangidos por aquele regime, observando-se as exceções nele previstas. No entanto, o pagamento ficará condicionado à apresentação de comprovação, por meio de documento oficial, de que faz jus ao tratamento tributário favorecido previsto na referida Lei Complementar.

7.5 O prestador de serviços deve observar a legislação municipal de Porto Alegre, referente à retenção de ISSQN, Decreto 15416/2006 e IN SMF 01/2009.

Recebimento

7.6 Os serviços serão recebidos provisoriamente, no prazo de 10 (dez) dias, pelos fiscais técnico e administrativo, mediante termos detalhados, quando verificado o cumprimento das exigências de caráter técnico e administrativo.

7.6.1 O prazo da disposição acima será contado do recebimento de comunicação de cobrança oriunda do contratado com a comprovação da prestação dos serviços a que se referem a parcela a ser paga.

7.7 O fiscal técnico do contrato realizará o recebimento provisório do objeto do contrato mediante termo detalhado que comprove o cumprimento das exigências de caráter técnico.

7.8 O fiscal administrativo do contrato realizará o recebimento provisório do objeto do contrato mediante termo detalhado que comprove o cumprimento das exigências de caráter administrativo.

7.9 O fiscal setorial do contrato, quando houver, realizará o recebimento provisório sob o ponto de vista técnico e administrativo.

7.10 Para efeito de recebimento provisório, ao final de cada período de faturamento, o fiscal técnico do contrato irá apurar o resultado das avaliações da execução do objeto e, se for o caso, a análise do desempenho e qualidade da prestação dos serviços realizados em consonância com os indicadores previstos, que poderá resultar no redimensionamento de valores a serem pagos à contratada, registrando em relatório a ser encaminhado ao gestor do contrato.

7.11 Ao final de cada período/evento de faturamento:

7.11.1 o fiscal técnico do contrato deverá apurar o resultado das avaliações da execução do objeto e, se for o caso, a análise do desempenho e qualidade da prestação dos serviços realizados em consonância com os indicadores previstos no ato convocatório, que poderá resultar no redimensionamento de valores a serem pagos à contratada, registrando em relatório a ser encaminhado ao gestor do contrato;

7.12 Será considerado como ocorrido o recebimento provisório com a entrega do termo detalhado ou, em havendo mais de um a ser feito, com a entrega do último.

7.13 O Contratado fica obrigado a reparar, corrigir, remover, reconstruir ou substituir, às suas expensas, no todo ou em parte, o objeto em que se verificarem vícios, defeitos ou incorreções resultantes da execução ou materiais empregados, cabendo à fiscalização não atestar a última e/ou única medição de serviços até que sejam sanadas todas as eventuais pendências que possam vir a ser apontadas no recebimento provisório.

7.14 A fiscalização não efetuará o ateste da última e/ou única medição de serviços até que sejam sanadas todas as eventuais pendências que possam vir a ser apontadas no recebimento provisório.

7.15 O recebimento provisório também ficará sujeito, quando cabível, à conclusão de todos os testes de campo e à entrega dos Manuais e Instruções exigíveis.

7.16 Os serviços poderão ser rejeitados, no todo ou em parte, quando em desacordo com as especificações constantes neste Termo de Referência e na proposta, sem prejuízo da aplicação das penalidades.

7.17 Quando a fiscalização for exercida por um único servidor, o Termo Detalhado deverá conter o registro, a análise e a conclusão acerca das ocorrências na execução do contrato, em relação à fiscalização técnica e administrativa e demais documentos que julgar necessários, devendo encaminhá-los ao gestor do contrato para recebimento definitivo.

7.18 Os serviços serão recebidos definitivamente no prazo de 10 (dez) dias, contados do recebimento provisório, por servidor ou comissão designada pela autoridade competente, após a verificação da qualidade e quantidade do serviço e consequente aceitação mediante termo detalhado, obedecendo os seguintes procedimentos:

7.18.1 Emitir documento comprobatório da avaliação realizada pelos fiscais técnico, administrativo e setorial, quando houver, no cumprimento de obrigações assumidas pelo Contratado, com menção ao seu desempenho na execução contratual, baseado em indicadores objetivamente definidos e aferidos, e a eventuais penalidades aplicadas, devendo constar do cadastro de atesto de cumprimento de obrigações, conforme regulamento.

7.18.2 Realizar a análise dos relatórios e de toda a documentação apresentada pela fiscalização e, caso haja irregularidades que impeçam a liquidação e o pagamento da despesa, indicar as cláusulas contratuais pertinentes, solicitando ao Contratado, por escrito, as respectivas

correções;

7.18.3 Emitir Termo Detalhado para efeito de recebimento definitivo dos serviços prestados, com base nos relatórios e documentações apresentadas; e

7.18.4 Comunicar a empresa para que emita a Nota Fiscal ou Fatura, com o valor exato dimensionado pela fiscalização.

7.18.5 Enviar a documentação pertinente ao setor de contratos para a formalização dos procedimentos de liquidação e pagamento, no valor dimensionado pela fiscalização e gestão.

7.19 No caso de controvérsia sobre a execução do objeto, quanto à dimensão, qualidade e quantidade, deverá ser observado o teor do art. 143 da Lei nº 14.133, de 2021, comunicando-se à empresa para emissão de Nota Fiscal quanto à parcela incontroversa da execução do objeto, para efeito de liquidação e pagamento.

7.20 Nenhum prazo de recebimento ocorrerá enquanto pendente a solução, pelo Contratado, de inconsistências verificadas na execução do objeto ou no instrumento de cobrança.

7.21 O recebimento provisório ou definitivo não excluirá a responsabilidade civil pela solidez e pela segurança do serviço nem a responsabilidade ético-profissional pela perfeita execução do contrato.

Liquidação

7.22 Recebida a Nota Fiscal ou documento de cobrança equivalente, correrá o prazo de dez dias úteis para fins de liquidação, na forma desta seção, prorrogáveis por igual período, nos termos do art. 7º, §3º da Instrução Normativa SEGES/ME nº 77/2022.

7.23 O prazo de que trata o item anterior será reduzido à metade, mantendo-se a possibilidade de prorrogação, nos casos de contratações decorrentes de despesas cujos valores não ultrapassem o limite de que trata o inciso II do art. 75 da Lei nº 14.133, de 2021

7.24 Para fins de liquidação, o setor competente deve verificar se a Nota Fiscal ou Fatura apresentada expressa os elementos necessários e essenciais do documento, tais como:

I) o prazo de validade;

II) a data da emissão;

III) os dados do contrato e do órgão contratante;

IV) o período respectivo de execução do contrato;

V) o valor a pagar; e

VI) eventual destaque do valor de retenções tributárias cabíveis.

7.25 Havendo erro na apresentação da Nota Fiscal/Fatura, ou circunstância que impeça a liquidação da despesa, esta ficará sobrestada até que o Contratado providencie as medidas saneadoras, reiniciando-se o prazo após a comprovação da regularização da situação, sem ônus ao Contratante.

7.26 A Nota Fiscal ou Fatura deverá ser obrigatoriamente acompanhada da comprovação da regularidade fiscal, constatada por meio de consulta on-line ao SICAF ou, na impossibilidade de acesso ao referido Sistema, mediante consulta aos sítios eletrônicos oficiais ou à documentação mencionada no art. 68 da Lei nº 14.133/2021.

7.27 A Administração deverá realizar consulta ao SICAF para:

7.27.1 verificar a manutenção das condições de habilitação exigidas;

7.27.2 identificar possível razão que impeça a participação em licitação/contratação no âmbito do órgão ou entidade, tais como a proibição de contratar com a Administração ou com o Poder

Público, bem como ocorrências impeditivas indiretas.

7.28 Constatando-se, junto ao SICAF, a situação de irregularidade do Contratado, será providenciada sua notificação, por escrito, para que, no prazo de 5 (cinco) dias úteis, regularize sua situação ou, no mesmo prazo, apresente sua defesa. O prazo poderá ser prorrogado uma vez, por igual período, a critério do Contratante.

7.29 Não havendo regularização ou sendo a defesa considerada improcedente, o Contratante deverá comunicar aos órgãos responsáveis pela fiscalização da regularidade fiscal quanto à inadimplência do Contratado, bem como quanto à existência de pagamento a ser efetuado, para que sejam acionados os meios pertinentes e necessários para garantir o recebimento de seus créditos.

7.30 Persistindo a irregularidade, o Contratante deverá adotar as medidas necessárias à rescisão contratual nos autos do processo administrativo correspondente, assegurada ao Contratado a ampla defesa.

7.31 Havendo a efetiva execução do objeto, os pagamentos serão realizados normalmente, até que se decida pela rescisão do contrato, caso o Contratado não regularize sua situação junto ao SICAF.

Prazo de pagamento

7.32 O pagamento será efetuado no prazo máximo de até 10 (dez) dias úteis, contados da finalização da liquidação da despesa, conforme seção anterior, nos termos da Instrução Normativa SEGES/ME nº 77, de 2022.

7.33 No caso de atraso pelo Contratante, os valores devidos ao Contratado serão atualizados monetariamente entre o termo final do prazo de pagamento até a data de sua efetiva realização, mediante aplicação do INPC (IBGE) de correção monetária.

Forma de pagamento

7.34 O pagamento será realizado por meio de ordem bancária, para crédito em banco, agência e conta corrente indicados pelo Contratado.

7.35 Será considerada data do pagamento o dia em que constar como emitida a ordem bancária para pagamento.

7.36 Quando do pagamento, será efetuada a retenção tributária prevista na legislação aplicável.

7.36.1 Independentemente do percentual de tributo inserido na planilha, quando houver, serão retidos na fonte, quando da realização do pagamento, os percentuais estabelecidos na legislação vigente.

7.37 O Contratado regularmente optante pelo Simples Nacional, nos termos da Lei Complementar nº 123, de 2006, não sofrerá a retenção tributária quanto aos impostos e contribuições abrangidos por aquele regime. No entanto, o pagamento ficará condicionado à apresentação de comprovação, por meio de documento oficial, de que faz jus ao tratamento tributário favorecido previsto na referida Lei Complementar.

Reajuste

7.38 O preço consignado no contrato poderá ser corrigido anualmente, observado o interregno mínimo de um ano, contado a partir da assinatura do contrato, pela variação do Índice Geral de Preços ao Consumidor de Mercado da Fundação Getúlio Vargas (IGP-M/FGV).

7.39 Nos reajustes subsequentes ao primeiro, o interregno mínimo de um ano será contado a partir dos efeitos financeiros do último reajuste.

7.40 O reajuste será realizado por apostilamento.

8 INFRAÇÕES E SANÇÕES ADMINISTRATIVAS

8.1 Comete infração administrativa, nos termos da Lei nº 14.133, de 2021, o Contratado que:

- a) der causa à inexecução parcial do contrato;
- b) der causa à inexecução parcial do contrato que cause grave dano à Administração ou ao funcionamento dos serviços públicos ou ao interesse coletivo;
- c) der causa à inexecução total do contrato;
- d) ensejar o retardamento da execução ou da entrega do objeto da contratação sem motivo justificado;
- e) apresentar documentação falsa ou prestar declaração falsa durante a execução do contrato;
- f) praticar ato fraudulento na execução do contrato;
- g) comportar-se de modo inidôneo ou cometer fraude de qualquer natureza;
- h) praticar ato lesivo previsto no art. 5º da Lei nº 12.846, de 1º de agosto de 2013.

8.2 Serão aplicadas ao Contratado que incorrer nas infrações acima descritas as seguintes sanções:

8.2.1 Advertência, quando o Contratado der causa à inexecução parcial do contrato, sempre que não se justificar a imposição de penalidade mais grave;

8.2.2 Impedimento de licitar e contratar, quando praticadas as condutas descritas nas alíneas “b”, “c” e “d” do subitem acima, sempre que não se justificar a imposição de penalidade mais grave;

8.2.3 Declaração de inidoneidade para licitar e contratar, quando praticadas as condutas descritas nas alíneas “e”, “f”, “g” e “h” do subitem acima, bem como nas alíneas “b”, “c” e “d”, que justifiquem a imposição de penalidade mais grave.

8.2.4 Multa:

8.2.4.1 0,1% (um décimo por cento) por dia sobre o valor adjudicado em caso de atraso na execução dos serviços, limitada a incidência a 15 (quinze) dias. Após o décimo quinto dia e a critério da Administração, no caso de execução com atraso, poderá ocorrer a não-aceitação do objeto, de forma a configurar, nessa hipótese, inexecução total da obrigação assumida, sem prejuízo da rescisão unilateral da avença;

8.2.4.2 2% (dois por cento) sobre o valor adjudicado, em caso de atraso na execução do objeto, por período superior ao previsto no subitem acima, ou de inexecução parcial da obrigação assumida;

8.2.4.3 5% (cinco por cento) sobre o valor adjudicado, em caso de inexecução total da obrigação assumida;

8.2.4.4 0,1% a 1,6% por dia sobre o valor mensal do contrato, conforme detalhamento constante das tabelas 1 e 2, abaixo:

Tabela 1

GRAU	CORRESPONDÊNCIA
1	0,1% sobre o valor do contrato

2	0,2% sobre o valor do contrato
3	0,4% sobre o valor do contrato
4	0,8% sobre o valor do contrato
5	1,6% sobre o valor do contrato

Tabela 2

INFRAÇÃO			
ITEM	DESCRIÇÃO	INCIDÊNCIA	GRAU
1	Permitir situação que crie a possibilidade de causar dano físico, lesão corporal ou consequências letais;	por ocorrência	05
2	Suspender ou interromper, salvo motivo de força maior ou caso fortuito, os serviços contratuais;	por dia	04
3	Manter funcionário sem qualificação para executar os serviços contratados, por empregado;	por funcionário e por dia;	02
4	Não substituir empregado que se conduza de modo inconveniente ou não atenda às necessidades do serviço;	por funcionário e por dia;	02
5	Manter número incompatível de funcionários para as atividades a serem realizadas	por dia	02
6	Deixar de Indicar e manter durante a execução do contrato os prepostos previstos no edital/contrato;	por ocorrência	01
7	Recusar-se a executar serviço determinado pela fiscalização;	por serviço	03
8	Atrasar a entrega da etapa, conforme proposto no cronograma físico-financeiro, salvo motivo de força maior ou caso fortuito	por dia	03
9	Atraso no início de execução de etapa, salvo motivo de força maior ou caso fortuito, conforme proposto no cronograma físico-financeiro,	por dia	02
10	Atraso na entrega de materiais que possa afetar o bom andamento das atividades.	por ocorrência	02
11	Manter ambiente desorganizado ou desempenhar as atividades sem cuidado com a organização, limpeza e higiene.	por ocorrência	01
12	Executar atividades incompatíveis com os horários estabelecidos e/ou que causem impacto nas atividades do CREMERS.	por ocorrência	03

13	Não entregar documentação solicitada pela CONTRATANTE	por ocorrência	02
14	Deixar de manter as condições de habilitação exigidas no Edital durante a vigência contratual	por ocorrência	02
15	Descumprir as especificações técnicas e normas mencionadas no Contrato, no Edital e seus anexos ou no Projeto Básico;	por ocorrência	04
16	Alteração da equipe técnica sem autorização da CONTRATANTE	por ocorrência	03
17	Execução imperfeita do objeto;	por item	03
18	Deixar de cumprir determinação formal ou instrução complementar do órgão fiscalizador;	por ocorrência	02
19	Cometer atos protelatórios visando ensejar alterações de valores decorrentes de reajuste ou revisão de preços contratados;	por ocorrência	04
20	Fraude fiscal durante a execução do objeto;	por ocorrência	05
21	Fraude na execução contratual;	por ocorrência	05
22	Cometimento de atos ilegais visando frustrar a conclusão do objeto;	por ocorrência	05
23	Declaração ou informação falsa ou adulteração de documentos	por ocorrência	05
24	Descumprimento de quaisquer outras obrigações contratuais não explicitadas nos itens anteriores, que sejam consideradas <u>leves</u> ;	por ocorrência	01
25	Descumprimento de quaisquer outras obrigações contratuais não explicitadas nos itens anteriores, que sejam consideradas <u>médias</u> ;	por ocorrência	03
26	Descumprimento de quaisquer outras obrigações contratuais não explicitadas nos itens anteriores, que sejam consideradas <u>graves</u> ;	por ocorrência	05
27	Não atender dentro do tempo máximo de atendimento a chamados corretivos, conforme item 5.2	Por ocorrência	03

8.2.4.5 0,07% (sete centésimos por cento) do valor do contrato por dia de atraso na apresentação da garantia (seja para reforço ou por ocasião de prorrogação), observado o máximo de 2% (dois por cento). O atraso superior a 25 (vinte e cinco) dias autorizará a Administração CONTRATANTE a promover a rescisão do contrato;

8.2.4.6 as penalidades de multa decorrentes de fatos diversos serão consideradas independentes entre si.

8.3 A aplicação das sanções previstas neste Termo de Referência não exclui, em hipótese alguma, a obrigação de reparação integral do dano causado ao Contratante.

8.4 Todas as sanções previstas neste Termo de Referência poderão ser aplicadas cumulativamente com a multa.

8.5 Antes da aplicação da multa será facultada a defesa do interessado no prazo de 15 (quinze) dias úteis, contado da data de sua intimação.

8.6 Se a multa aplicada e as indenizações cabíveis forem superiores ao valor do pagamento eventualmente devido pelo Contratante ao Contratado, além da perda desse valor, a diferença será descontada da garantia prestada ou será cobrada judicialmente.

8.7 A multa poderá ser recolhida administrativamente no prazo máximo de 20 (vinte) dias, a contar da data do recebimento da comunicação enviada pela autoridade competente.

8.8 A aplicação das sanções realizar-se-á em processo administrativo que assegure o contraditório e a ampla defesa ao Contratado, observando-se o procedimento previsto no caput e parágrafos do art. 158 da Lei nº 14.133, de 2021, para as penalidades de impedimento de licitar e contratar e de declaração de inidoneidade para licitar ou contratar.

8.8.1 Para a garantia da ampla defesa e contraditório, as notificações serão enviadas eletronicamente para os endereços de e-mail informados na proposta comercial, bem como os cadastrados pela empresa no SICAF.

8.8.2 Os endereços de e-mail informados na proposta comercial e/ou cadastrados no SICAF serão considerados de uso contínuo da empresa, não cabendo alegação de desconhecimento das comunicações a eles comprovadamente enviadas.

8.9 Na aplicação das sanções serão considerados:

8.9.1 a natureza e a gravidade da infração cometida;

8.9.2 as peculiaridades do caso concreto;

8.9.3 as circunstâncias agravantes ou atenuantes;

8.9.4 os danos que dela provierem para o Contratante; e

8.9.5 a implantação ou o aperfeiçoamento de programa de integridade, conforme normas e orientações dos órgãos de controle.

8.10 Os atos previstos como infrações administrativas na Lei nº 14.133, de 2021, ou em outras leis de licitações e contratos da Administração Pública que também sejam tipificados como atos lesivos na Lei nº 12.846, de 2013, serão apurados e julgados conjuntamente, nos mesmos autos, observados o rito procedimental e autoridade competente definidos na referida Lei.

8.11 A personalidade jurídica do Contratado poderá ser desconsiderada sempre que utilizada com abuso do direito para facilitar, encobrir ou dissimular a prática dos atos ilícitos previstos neste Termo de Referência ou para provocar confusão patrimonial, e, nesse caso, todos os efeitos das sanções aplicadas à pessoa jurídica serão estendidos aos seus administradores e sócios com poderes de administração, à pessoa jurídica sucessora ou à empresa do mesmo ramo com relação de coligação ou controle, de fato ou de direito, com o Contratado, observados, em todos os casos, o contraditório, a ampla defesa e a obrigatoriedade de análise jurídica prévia.

8.12 O Contratante deverá, no prazo máximo de 15 (quinze) dias úteis, contado da data de aplicação da sanção, informar e manter atualizados os dados relativos às sanções por ela aplicadas, para fins de publicidade no Cadastro Nacional de Empresas Inidôneas e Suspensas (CEIS) e no Cadastro Nacional de Empresas Punidas (CNEP), instituídos no âmbito do Poder Executivo Federal.

8.12.1 As penalidades serão obrigatoriamente registradas no SICAF.

8.13 As sanções de impedimento de licitar e contratar e declaração de inidoneidade para licitar ou contratar são passíveis de reabilitação na forma do art. 163 da Lei nº 14.133, de 2021.

8.14 Os débitos do Contratado para com a Administração Contratante, resultantes de multa

administrativa e/ou indenizações, não inscritos em dívida ativa, poderão ser compensados, total ou parcialmente, com os créditos devidos pelo referido órgão decorrentes deste mesmo contrato ou de outros contratos administrativos que o Contratado possua com o mesmo órgão ora Contratante, na forma da Instrução Normativa SEGES/ME nº 26, de 13 de abril de 2022.

9 FORMA E CRITÉRIOS DE SELEÇÃO DO FORNECEDOR

Forma de seleção e critério de julgamento da proposta

9.1 O fornecedor será selecionado por meio da realização de procedimento de LICITAÇÃO, na modalidade Pregão sob a forma ELETRÔNICA, com adoção do critério de julgamento pelo menor preço.

Exigências de habilitação

9.2 Para fins de habilitação, deverá o interessado comprovar os seguintes requisitos:

Habilitação jurídica

9.3 Pessoa física: cédula de identidade (RG) ou documento equivalente que, por força de lei, tenha validade para fins de identificação em todo o território nacional;

9.4 Empresário individual: inscrição no Registro Público de Empresas Mercantis, a cargo da Junta Comercial da respectiva sede;

9.5 Microempreendedor Individual - MEI: Certificado da Condição de Microempreendedor Individual - CCMEI, cuja aceitação ficará condicionada à verificação da autenticidade no sítio <https://www.gov.br/empresas-e-negocios/pt-br/empreendedor>;

9.6 Sociedade empresária, sociedade limitada unipessoal – SLU ou sociedade identificada como empresa individual de responsabilidade limitada - EIRELI: inscrição do ato constitutivo, estatuto ou contrato social no Registro Público de Empresas Mercantis, a cargo da Junta Comercial da respectiva sede, acompanhada de documento comprobatório de seus administradores;

9.7 Sociedade empresária estrangeira: portaria de autorização de funcionamento no Brasil, publicada no Diário Oficial da União e arquivada na Junta Comercial da unidade federativa onde se localizar a filial, agência, sucursal ou estabelecimento, a qual será considerada como sua sede, conforme Instrução Normativa DREI/ME n.º 77, de 18 de março de 2020.

9.8 Sociedade simples: inscrição do ato constitutivo no Registro Civil de Pessoas Jurídicas do local de sua sede, acompanhada de documento comprobatório de seus administradores;

9.9 Filial, sucursal ou agência de sociedade simples ou empresária: inscrição do ato constitutivo da filial, sucursal ou agência da sociedade simples ou empresária, respectivamente, no Registro Civil das Pessoas Jurídicas ou no Registro Público de Empresas Mercantis onde opera, com averbação no Registro onde tem sede a matriz;

9.10 Sociedade cooperativa: ata de fundação e estatuto social, com a ata da assembleia que o aprovou, devidamente arquivado na Junta Comercial ou inscrito no Registro Civil das Pessoas Jurídicas da respectiva sede, além do registro de que trata o art. 107 da Lei nº 5.764, de 16 de dezembro 1971.

9.11 Consórcio de empresas: contrato de consórcio devidamente arquivado no Registro Civil das Pessoas Jurídicas ou no Registro Público de Empresas Mercantis (art. 279 da Lei nº 6.404, de 15 de dezembro de 1976) ou compromisso público ou particular de constituição, subscrito pelos consorciados, com a indicação da empresa líder, responsável por sua representação perante a Administração (art. 15, caput, I e II, da Lei nº 14.133, de 2021).

9.12 Os documentos apresentados deverão estar acompanhados de todas as alterações ou da consolidação respectiva.

Habilitação fiscal, social e trabalhista

9.13 Prova de inscrição no Cadastro Nacional de Pessoas Jurídicas ou no Cadastro de Pessoas Físicas, conforme o caso;

9.14 Prova de regularidade fiscal perante a Fazenda Nacional, mediante apresentação de certidão expedida conjuntamente pela Secretaria da Receita Federal do Brasil (RFB) e pela Procuradoria-Geral da Fazenda Nacional (PGFN), referente a todos os créditos tributários federais e à Dívida Ativa da União (DAU) por elas administrados, inclusive aqueles relativos à Seguridade Social, nos termos da Portaria Conjunta nº 1.751, de 02 de outubro de 2014, do Secretário da Receita Federal do Brasil e da Procuradora-Geral da Fazenda Nacional.

9.15 Prova de regularidade com o Fundo de Garantia do Tempo de Serviço (FGTS);

9.16 Prova de inexistência de débitos inadimplidos perante a Justiça do Trabalho, mediante a apresentação de certidão negativa ou positiva com efeito de negativa, nos termos do Título VII-A da Consolidação das Leis do Trabalho, aprovada pelo Decreto-Lei nº 5.452, de 1º de maio de 1943;

9.17 Prova de inscrição no cadastro de contribuintes Distrital ou Municipal relativo ao domicílio ou sede do fornecedor, pertinente ao seu ramo de atividade e compatível com o objeto contratual;

9.18 Prova de regularidade com a Fazenda Distrital ou Municipal do domicílio ou sede do fornecedor, relativa à atividade em cujo exercício contrata ou concorre;

9.19 Caso o fornecedor seja considerado isento dos tributos relacionados ao objeto contratual, deverá comprovar tal condição mediante a apresentação de declaração da Fazenda respectiva do seu domicílio ou sede, ou outra equivalente, na forma da lei.

9.20 O fornecedor enquadrado como microempreendedor individual que pretenda auferir os benefícios do tratamento diferenciado previstos na Lei Complementar n. 123, de 2006, estará dispensado da prova de inscrição nos cadastros de contribuintes estadual e municipal.

Qualificação Econômico-Financeira

9.21 certidão negativa de insolvência civil expedida pelo distribuidor do domicílio ou sede do interessado, caso se trate de pessoa física, desde que admitida a sua participação na licitação/contratação, ou de sociedade simples;

9.22 certidão negativa de falência expedida pelo distribuidor da sede do fornecedor;

9.23 balanço patrimonial, demonstração de resultado de exercício e demais demonstrações contábeis do último exercício social, já exigíveis e apresentados na forma da lei, comprovando, índices de Liquidez Geral (LG), Liquidez Corrente (LC), e Solvência Geral (SG) superiores a 1 (um), obtidos por meio da aplicação das seguintes fórmulas :

$$LG = \frac{\text{Ativo Circulante} + \text{Realizável a Longo Prazo}}{\text{Passivo Circulante} + \text{Passivo Não Circulante}}$$

$$SG = \frac{\text{Ativo Total}}{\text{Passivo Circulante} + \text{Passivo Não Circulante}}$$

$$LC = \frac{\text{Ativo Circulante}}{\text{Passivo Circulante}}$$

1.1. Caso a empresa apresente resultado inferior ou igual a 1 (um) em qualquer dos índices de Liquidez Geral (LG), Solvência Geral (SG) e Liquidez Corrente (LC), será exigido, para fins de habilitação, **capital mínimo** ou **patrimônio líquido mínimo** de **10% do valor total estimado da contratação**.

9.24 Os documentos referidos acima limitar-se-ão ao último exercício no caso de a pessoa jurídica ter sido constituída há menos de 2 (dois) anos;

9.25 Os documentos referidos acima deverão ser exigidos com base no limite definido pela Receita Federal do Brasil para transmissão da Escrituração Contábil Digital - ECD ao Sped.

9.26 O atendimento dos índices econômicos previstos neste termo de referência deverá ser atestado mediante declaração assinada por profissional habilitado da área contábil, apresentada pelo fornecedor.

9.27 As empresas criadas no exercício financeiro da licitação/contratação deverão atender a todas as exigências da habilitação e poderão substituir os demonstrativos contábeis pelo balanço de abertura.

Qualificação Técnica

9.28 Declaração de que o fornecedor tomou conhecimento de todas as informações e das condições locais para o cumprimento das obrigações objeto da contratação.

9.28.1 Essa declaração poderá ser substituída por declaração formal assinada pelo responsável técnico do interessado acerca do conhecimento pleno das condições e peculiaridades da contratação.

Qualificação Técnico-Operacional

9.29 Comprovação de aptidão para a prestação dos serviços em características, quantidades e prazos compatíveis com o objeto desta licitação, ou com o item pertinente, mediante a apresentação de atestado(s) fornecido(s) por pessoas jurídicas de direito público ou privado, mediante a apresentação de no mínimo, 01 (um) Atestado de Capacidade Técnica.

9.30 Para fins da comprovação de que trata este subitem, os atestados deverão dizer respeito a contrato(s) executado(s) com as seguintes características mínimas:

a) contrato(s) que comprove(m) a experiência mínima de 1 (um) ano do fornecedor na prestação dos serviços, em períodos sucessivos ou não, sendo aceito o somatório de atestados de períodos diferentes;

9.31 Serão admitidos, para fins de comprovação de quantitativo mínimo de serviço, a apresentação e o somatório de diferentes atestados de serviços executados de forma concomitante, pois essa situação equivale, para fins de comprovação de capacidade técnico-operacional, a uma única contratação.

9.32 Os atestados de capacidade técnica poderão ser apresentados em nome da matriz ou da filial do fornecedor.

9.33 O fornecedor disponibilizará todas as informações necessárias à comprovação da legitimidade dos atestados, apresentando, quando solicitado pela Administração, cópia do contrato que deu suporte à contratação, endereço atual do Contratante e local em que foram prestados os serviços, entre outros documentos.

9.34 Os atestados deverão referir-se a serviços prestados no âmbito de sua atividade econômica principal ou secundária especificadas no contrato social vigente.

9.35 Serão aceitos atestados ou outros documentos hábeis emitidos por entidades estrangeiras quando acompanhados de tradução para o português, salvo se comprovada a inidoneidade da

entidade emissora.

9.36 A apresentação, pelo fornecedor, de certidões ou atestados de desempenho anterior emitido em favor de consórcio do qual tenha feito parte será admitida, desde que atendidos os requisitos do art. 67, §§ 10 e 11, da Lei nº 14.133/2021 e regulamentos sobre o tema.

9.37 A licitante deverá apresentar Atestado de Vistoria declarando que compareceu ao Conselho Regional de Medicina do Estado do Rio Grande do Sul para realização de vistoria prévia, informando ter conhecimento de todas as informações e das condições locais para o cumprimento das obrigações objeto da licitação.

9.38 As empresas, cadastradas ou não no SICAF, deverão apresentar atestado de vistoria assinado pelo servidor responsável.

9.39 O atestado de vistoria poderá ser substituído por declaração emitida pelo licitante em que conste, alternativamente, ou que conhece as condições locais para execução do objeto; ou que tem pleno conhecimento das condições e peculiaridades inerentes à natureza do trabalho, assume total responsabilidade por este fato e não utilizará deste para quaisquer questionamentos futuros que ensejem desavenças técnicas ou financeiras com a contratante.

9.40 O licitante enquadrado como microempreendedor individual que pretenda auferir os benefícios do tratamento diferenciado previstos na Lei Complementar n. 123, de 2006, estará dispensado (a) da prova de inscrição nos cadastros de contribuintes estadual e municipal e (b) da apresentação do balanço patrimonial e das demonstrações contábeis do último exercício.

9.41 Caso a proposta mais vantajosa seja ofertada por microempresa, empresa de pequeno porte ou sociedade cooperativa equiparada, e uma vez constatada a existência de alguma restrição no que tange à regularidade fiscal e trabalhista, a mesma será convocada para, no prazo de 5 (cinco) dias úteis, após a declaração do vencedor, comprovar a regularização. O prazo poderá ser prorrogado por igual período, a critério da administração pública, quando requerida pelo licitante, mediante apresentação de justificativa.

Disposições gerais sobre habilitação

9.42 Quando permitida a participação na licitação/contratação de empresas estrangeiras que não funcionem no País, as exigências de habilitação serão atendidas mediante documentos equivalentes, inicialmente apresentados em tradução livre.

9.43 Na hipótese de o fornecedor ser empresa estrangeira que não funcione no País, para assinatura do contrato ou da ata de registro de preços ou do aceite do instrumento equivalente, os documentos exigidos para a habilitação serão traduzidos por tradutor juramentado no País e apostilados nos termos do disposto no Decreto nº 8.660, de 29 de janeiro de 2016, ou de outro que venha a substituí-lo, ou consularizados pelos respectivos consulados ou embaixadas.

9.44 Não serão aceitos documentos de habilitação com indicação de CNPJ/CPF diferentes, salvo aqueles legalmente permitidos.

9.45 Se o fornecedor for a matriz, todos os documentos deverão estar em nome da matriz, e se o fornecedor for a filial, todos os documentos deverão estar em nome da filial, exceto para atestados de capacidade técnica, e no caso daqueles documentos que, pela própria natureza, comprovadamente, forem emitidos somente em nome da matriz.

9.46 Serão aceitos registros de CNPJ de fornecedor matriz e filial com diferenças de números de documentos pertinentes ao CND e ao CRF/FGTS, quando for comprovada a centralização do recolhimento dessas contribuições.

Documentação complementar para cooperativas

9.47 Caso admitida a participação de cooperativas, será exigida a seguinte documentação complementar:

9.47.1 A relação dos cooperados que atendem aos requisitos técnicos exigidos para a contratação e que executarão o contrato, com as respectivas atas de inscrição e a comprovação de que estão domiciliados na localidade da sede da cooperativa, respeitado o disposto nos arts. 4º, inciso XI, 21, inciso I e 42, §§2º a 6º da Lei n. 5.764, de 1971;

9.47.2 A declaração de regularidade de situação do contribuinte individual – DRSCI, para cada um dos cooperados indicados;

9.47.3 A comprovação do capital social proporcional ao número de cooperados necessários à prestação do serviço;

9.47.4 O registro previsto na Lei n. 5.764, de 1971, art. 107;

9.47.5 A comprovação de integração das respectivas quotas-partes por parte dos cooperados que executarão o contrato;

9.47.6 Os seguintes documentos para a comprovação da regularidade jurídica da cooperativa:

a) ata de fundação;

b) estatuto social com a ata da assembleia que o aprovou;

c) regimento dos fundos instituídos pelos cooperados, com a ata da assembleia;

d) editais de convocação das três últimas assembleias gerais extraordinárias;

e) três registros de presença dos cooperados que executarão o contrato em assembleias gerais ou nas reuniões seccionais;

f) ata da sessão que os cooperados autorizaram a cooperativa a contratar o objeto da contratação; e

g) última auditoria contábil-financeira da cooperativa, conforme dispõe o art. 112 da Lei n. 5.764, de 1971, ou uma declaração, sob as penas da lei, de que tal auditoria não foi exigida pelo órgão fiscalizador.

10 ESTIMATIVAS DO VALOR DA CONTRATAÇÃO

10.1 O custo estimado total da contratação é de R\$ 37.200,00 (trinta e sete mil e duzentos reais) conforme custos mensais indicados no item 1.1.

11 ADEQUAÇÃO ORÇAMENTÁRIA

11.1 As despesas para atender a esta licitação estão programadas em dotação orçamentária própria, prevista no orçamento do CREMERS para o exercício de 2026, na conta 5.2.2.1.1.33.90.39.011 – MANUTENÇÃO E CONSERVAÇÃO DE IMÓVEIS/INSTALAÇÕES.

12 DISPOSIÇÕES FINAIS

12.1 As informações contidas neste Termo de Referência não são classificadas como sigilosas.

13 APÊNDICES

13.1 - Apêndice I – Estudo Técnico Preliminar (ETP)

13.2 – Apêndice II – Medidas das áreas

13.3 – Apêndice III – Fotos



Documento assinado eletronicamente por **Rodolfo Carlos Rodrigues, Assistente Administrativo**, em 17/06/2026, às 10:43, com fundamento no art. 5º da [RESOLUÇÃO CFM nº2.308/2022, de 28 de março de 2022](#).



A autenticidade do documento pode ser conferida no site https://sei.cfm.org.br/sei/controlador_externo.php?acao=documento_conferir&id_orgao_acesso_externo=0 informando o código verificador **4395687** e o código CRC **1EA1437B**.



Av. Princesa Isabel, 921 - Bairro Bairro
Santana |
CEP 90620-001 | Porto Alegre/RS -
<https://cremers.org.br/>



Referência: Processo SEI nº 26.21.000012474-7 | data de inclusão: 16/06/2026



CREMERS
CONSELHO REGIONAL DE MEDICINA DO ESTADO DO RIO GRANDE DO SUL



AUTARQUIA
FEDERAL

APÊNDICE I

ESTUDO TÉCNICO

PRELIMINAR

CONSELHO REGIONAL DE MEDICINA - RS

Estudo Técnico Preliminar 10/2026**1. Informações Básicas**

Número do processo:

2. Descrição da necessidade

A presente contratação visa suprir a necessidade de manutenção contínua das áreas verdes e conservação do paisagismo nas dependências do Conselho Regional de Medicina do Estado do Rio Grande do Sul (CREMERS). É fundamental para garantir a estética, a higiene, a segurança e a preservação do patrimônio institucional. A manutenção adequada dos jardins é essencial para evitar a proliferação de pragas, insetos e animais peçonhentos, além de assegurar um ambiente institucional salubre, agradável e visualmente adequado para servidores, conselheiros e usuários.

3. Área requisitante

Área Requisitante	Responsável
Suprimentos e Infraestrutura	Verônica Soares da Luz

4. Descrição dos Requisitos da Contratação

- Prestação de serviços de jardinagem e manutenção de paisagismo, incluindo corte de grama, poda de arbustos e árvores de pequeno porte, limpeza de canteiros, adubação orgânica inodora e irrigação periódica.
- Controle preventivo e corretivo de pragas, insetos, animais peçonhentos e ervas daninhas, com uso de defensivos registrados nos órgãos competentes (MAPA/ANVISA), quando exigível.
- Fornecimento de toda a mão de obra qualificada (sem dedicação exclusiva), ferramentas (roçadeiras, tesouras, bombas costais, carrinhos de mão, etc.), equipamentos e insumos de rotina.
- Remoção e descarte adequado de todos os resíduos orgânicos e inorgânicos gerados na execução dos serviços.
- Recomposição paisagística (mudas, sementes de flores, substratos e insumos correlatos) mediante demanda e aprovação prévia da fiscalização, com apresentação de três orçamentos.

Requisitos de Qualificação Mínima para a Contratada:

- Experiência comprovada na execução de serviços de jardinagem e paisagismo.
- Conhecimento técnico para manuseio de equipamentos motorizados e aplicação segura de defensivos agrícolas.
- Capacidade de identificação de pragas, doenças e necessidades nutricionais das plantas.
- A contratada deverá comprovar que seus prestadores de serviço possuem vínculo formal de emprego (CLT) ou relação jurídica regular.
- Subcontratação: Não será admitida a subcontratação do objeto contratual.
- Apresentação de atestado(s) de capacidade técnica compatível(is) com o objeto da contratação. Para fins da comprovação, os atestados deverão dizer respeito a serviços executados, comprovando a experiência mínima de 02 (dois) anos na prestação dos serviços,

sendo aceito o somatório de atestados de períodos diferentes, não havendo obrigatoriedade de serem ininterruptos. O prazo mínimo de 02 (dois) anos justifica-se pela necessidade de comprovação de que o licitante possui conhecimento técnico abrangente sobre manejo sazonal de espécies ornamentais, fitossanidade e técnicas de poda em ciclo completo, conforme disposto no art. 67, III, da Lei 14.133/21.

5. Levantamento de Mercado

Foram analisadas as seguintes alternativas para a satisfação da necessidade:

Execução Direta: Descartada pela ausência de servidores próprios com qualificação técnica específica, experiência e equipamentos adequados para a atividade, além de não ser a atividade-fim do CREMERS.

Contratação Eventual de Serviços: Inviável para a manutenção de seres vivos (plantas), que exigem cuidados contínuos, preventivos e programados para evitar a deterioração e a perda do investimento paisagístico, além de gerar custos mais elevados e imprevisibilidade.

Contratação de Empresa Especializada: Identificada como a solução mais vantajosa, pois permite a transferência da responsabilidade técnica, do fornecimento de equipamentos e da gestão da mão de obra para a contratada, com um modelo de pagamento fixo mensal que otimiza a gestão orçamentária e garante a continuidade e qualidade dos serviços.

6. Descrição da solução como um todo

6.1. Os serviços serão prestados na sede do CREMERS, nos jardins internos e externos, áreas verdes e passeio situados junto aos prédios e calçadas da área externa, na Av. Princesa Isabel nº 921, Rua Bernardo Pires nº 428, Rua Bernardo Pires nº 415, no estacionamento da Rua Bernardo Pires nº 414, e no terreno anexo ao CREMERS, na Rua São Luís (acesso pela Rua Bernardo Pires), bairro Santana, Porto Alegre/RS.

6.2. Os serviços deverão ser executados com a seguinte frequência mínima, conforme o tipo de serviço e a sazonalidade:

6.2.1. A frequência mínima de visitas será de 02 (duas) visitas mensais, podendo ser aumentada conforme necessidade sazonal, mediante solicitação justificada da fiscalização ou do contratado, sem ônus adicional.

6.2.2. O contratado deverá apresentar, no início de cada mês, cronograma de visitas para aprovação da fiscalização, com indicação das datas e serviços previstos para cada visita.

6.2.3. Fica vedado o comparecimento em dias consecutivos para cumprimento de mais de uma visita semanal em um único dia, salvo autorização expressa da fiscalização.

6.2.4 Os serviços, objeto desta licitação, deverão ser prestados pela CONTRATADA, sob supervisão do fiscal do contrato, em horários previamente agendados, compreendendo:

6.2.4.1 manutenção e conservação de áreas verdes;

6.2.4.2 cortes de gramados, incluindo recortes em passeios e canteiros;

6.2.4.3 limpeza de toda a área ajardinada, com retirada de folhas, galhos secos e lixo orgânico;

6.2.4.4 remoção de plantas invasoras e ervas daninhas;

6.2.4.5 revolvimento do solo em canteiros e vasos, conforme necessidade;

6.2.4.6 recorte da vegetação para delimitação dos canteiros;

6.2.4.7 delimitação e remodelagem dos canteiros;

6.2.4.8. plantio de novas espécies vegetais, sempre que necessário e previamente autorizado pela fiscalização, na forma deste Termo de Referência;

6.2.4.9. aplicação de defensivos, herbicidas e outros produtos necessários ao controle preventivo e corretivo de pragas, moléstias e ervas daninhas, em conformidade com a legislação aplicável e com as orientações dos órgãos competentes;

6.2.4.10. capina e remoção de pragas espalhadas em meio aos gramados;

6.2.4.11. poda de condução, formação, correção, limpeza, emergência ou adequação de árvores, arbustos, cercas-vivas e plantas ornamentais, bem como limpeza do local após a execução do serviço;

6.2.4.12. limpeza das áreas com calçamento;

6.2.4.13. remoção de ervas daninhas em todas as áreas com calçamento ou brita;

6.2.4.14. colocação ou reposição de brita e/ou seixos, sempre que houver necessidade de manutenção ou remodelagem, mediante prévia autorização da fiscalização;

6.2.4.15. remoção de árvores e arbustos secos;

6.2.4.16. transporte para descarte dos entulhos, resíduos e demais materiais provenientes da execução dos serviços;

6.2.4.17. adubação orgânica inodora, irrigação e demais procedimentos necessários à manutenção fitossanitária e estética das áreas verdes.

6.3. A CONTRATADA deverá fornecer todos os equipamentos, ferramentas, uniformes, EPIs, materiais e insumos necessários à boa execução dos serviços, inclusive pás, enxadas, rastelos, cavadeiras, enxadões, foices, tesouras para corte de grama e galhos, carrinhos de mão, roçadeiras, aparadores de cerca-viva, bombas costais e demais utensílios necessários.

6.4. A CONTRATADA deverá fornecer os herbicidas, defensivos orgânicos, fertilizantes e demais produtos necessários à execução ordinária dos serviços, desde que devidamente regularizados perante os órgãos competentes, quando exigível, sendo tais custos considerados incluídos no valor mensal contratado, quando se tratar de insumos de rotina. Devendo se responsabilizar pela destinação correta dos resíduos.

6.5. **A aquisição de plantas ornamentais, mudas, sementes de flores, substratos, terra vegetal, fertilizantes específicos, corretivos, brita, seixos, insumos extraordinários e demais materiais correlatos de reposição ou recomposição paisagística** dependerá de prévia aprovação da fiscalização do contrato.

6.6. Para cada aquisição prevista no item 6.5, a CONTRATADA deverá apresentar, previamente à compra, no **mínimo 03 (três) orçamentos de fornecedores distintos**, contendo a descrição do item, quantitativo, valor unitário e valor total.

6.7. A fiscalização autorizará a aquisição, em regra, com base no **menor valor** apresentado, **desde que o material atenda às especificações técnicas, ao padrão de qualidade exigido** e à adequação às condições climáticas e ao solo da localidade.

6.8. As mudas, sementes, plantas e insumos fornecidos deverão ser de qualidade, com espécies e variedades adaptadas às condições climáticas e ao solo, garantindo bom desenvolvimento, resistência, facilidade de manejo e durabilidade.

6.9. Em períodos de maior demanda, como no período chuvoso ou em situações de crescimento acelerado da vegetação, a CONTRATADA deverá ajustar o quantitativo de trabalhadores e os recursos empregados, de forma a assegurar a qualidade do serviço prestado ao longo de todo o contrato, sem modificação do valor pactuado, ressalvados apenas os materiais previstos no item 3.5, quando previamente autorizados.

6.10. A CONTRATADA deverá efetuar a limpeza completa das áreas após a execução dos serviços, bem como das calçadas adjacentes à área verde, não deixando vestígios, responsabilizando-se pela remoção e adequada destinação dos resíduos no mesmo dia da execução, sempre que possível.

6.11. Somente será permitida a execução dos serviços por empregados da CONTRATADA devidamente uniformizados e portando os equipamentos de proteção individual necessários.

7. Estimativa das Quantidades a serem Contratadas

O serviço será contratado pelo período de **12 (doze) meses**, com frequência mínima de **02 (duas) visitas mensais**. A CONTRATADA deverá ajustar o efetivo e os recursos em períodos de maior demanda (sazonalidade chuvosa ou outras necessidades), sem alteração do custo fixo mensal pactuado, garantindo a manutenção do padrão de qualidade.

MEDIDAS DAS ÁREAS

TABELA COM AS MEDIDAS DAS ÁREAS (GRAMADO E CANTEIROS)		
Gramma (duas faixas laterais)	34,00 x 1,50	51,00m ²
Recepção BP (2 canteiros)	5,60 x 2,00	11,20m ²
Recepção PI frente E	16,00 x 6,00	96,00m ²
Recepção PI frente D	10,00 x 0,90	9,00m ²
Recepção PI lateral	4,00 x 8,00	32,00m ²
Casa Administrativa frente	1,50 x 2,50	3,75m ²
Casa Administrativa Jardim Rh	7,50 x 2,85	21,37m ²
Terreno Bernardo Pires 437	33,00 x 6,60	Ervas daninha
Terreno São Luis	33,00 x 13,20	
Terreno estacionamento Bernardo Pires 414	34,00 x 24,00	

8. Estimativa do Valor da Contratação

Valor (R\$): 37.200,00

A estimativa baseia-se no valor mensal de R\$ 3.100,00 totalizando R\$ 37.200,00 para o período de 12 meses.

Do reajuste

O valor do contrato será reajustado anualmente, a contar da data da proposta ou do orçamento estimado a que a proposta se referir, com base na variação do IPCA (Índice Nacional de Preços ao Consumidor Amplo), apurado pelo Instituto Brasileiro de Geografia e Estatística — IBGE, ou, na hipótese de extinção ou impossibilidade de aplicação deste, pelo índice oficial que vier a substituí-lo.

O reajuste será aplicado de forma automática e independente de requerimento, mediante a simples aplicação da fórmula abaixo, salvo se o contratado expressamente renunciar ao direito no momento da solicitação do reajuste:

$$Vr=Vi \times If/li$$

Onde:

- Vr = Valor reajustado
- Vi= Valor inicial do contrato ou da parcela a ser reajustada
- If= Índice IPCA referente ao mês imediatamente anterior ao mês do reajuste
- li= Índice IPCA referente ao mês da data-limite para apresentação da proposta ou, na hipótese de contratação por órgão ou entidade da Administração Pública, ao mês do orçamento estimado a que a proposta se referir

O interregno mínimo de 01 (um) ano para o primeiro reajuste será contado a partir da data de apresentação da proposta, nos termos do art. 133 da Lei nº 14.133, de 1º de abril de 2021.

As eventuais prorrogações contratuais previstas neste instrumento estarão condicionadas à prévia demonstração de que os preços praticados permanecem compatíveis com os praticados no mercado, nos termos do art. 140, II, da Lei 14.133/21.

Do Reequilíbrio Econômico-Financeiro

Ocorrendo fato imprevisível, ou previsível porém de consequências incalculáveis, que acarrete desequilíbrio econômico-financeiro do contrato, o contratado poderá solicitar à Administração a repactuação dos preços, nos termos do art. 124, II, "d", da Lei 14.133/21.

A repactuação por aumento ou diminuição dos custos dos insumos (materiais, defensivos, adubos, fertilizantes, ferramentas e EPIs) somente será concedida mediante comprovação da variação dos custos por meio de notas fiscais, cotações de mercado ou índices setoriais específicos, e desde que o impacto seja superior a 5% (cinco por cento) do valor mensal do contrato.

O reequilíbrio de que trata esta cláusula não se confunde com o reajuste anual previsto, sendo este aplicado independentemente de requerimento, enquanto aquele depende de solicitação formal e comprovação documental do contratado.

9. Justificativa para o Parcelamento ou não da Solução

A contratação **não será parcelada**, pois os serviços de jardinagem e manutenção de paisagismo formam um conjunto indissociável de atividades técnicas e estéticas. A fragmentação do objeto comprometeria a harmonia visual, a responsabilidade técnica sobre a saúde das plantas e a gestão integrada das áreas verdes, dificultando a fiscalização e a gestão contratual, além de potencialmente gerar custos adicionais e ineficiências.

10. Contratações Correlatas e/ou Interdependentes

Não foram identificadas contratações interdependentes no momento.

11. Alinhamento entre a Contratação e o Planejamento

A contratação está plenamente alinhada ao planejamento institucional de preservação predial e manutenção da infraestrutura física do CREMERS. Garante a continuidade administrativa, a racionalização dos recursos públicos ao evitar gastos emergenciais com reformas paisagísticas decorrentes de abandono, e contribui para a imagem institucional de zelo e organização.

12. Benefícios a serem alcançados com a contratação

- Preservação do patrimônio paisagístico e valorização do imóvel do CREMERS.
- Prevenção de riscos sanitários, como a proliferação de pragas, insetos e animais peçonhentos.
- Otimização de custos a longo prazo através de manutenção preventiva e especializada.
- Melhoria do ambiente de trabalho para os colaboradores e da experiência para o público externo.
- Garantia de um ambiente institucional esteticamente agradável e funcional.

13. Providências a serem Adotadas

Consolidação da Fase Preparatória: Finalização do Termo de Referência e aprovação do Estudo Técnico Preliminar.

Condução da Fase Externa: Publicação do edital de Pregão Eletrônico e julgamento das propostas, conforme a Lei nº 14.133/2021.

Gestão e Fiscalização Contratual: Designação formal de fiscal para acompanhamento quinzenal dos serviços, validação dos relatórios de execução e análise das cotações de mudas e insumos extraordinários, conforme previsto no Termo de Referência.

14. Possíveis Impactos Ambientais

Geração de resíduos orgânicos (galhos, folhas, grama cortada) e potencial uso de defensivos agrícolas. A CONTRATADA deverá garantir o descarte correto e ambientalmente adequado do lixo verde e a utilização de produtos registrados nos órgãos competentes (MAPA/ANVISA), seguindo as boas práticas ambientais.

15. Declaração de Viabilidade

Esta equipe de planejamento declara **viável** esta contratação.

15.1. Justificativa da Viabilidade

.

16. Responsáveis

Todas as assinaturas eletrônicas seguem o horário oficial de Brasília e fundamentam-se no §3º do Art. 4º do [Decreto nº 10.543, de 13 de novembro de 2020](#).

EDUARDO MARKS

Equipe de apoio



CREMERS

CONSELHO REGIONAL DE MEDICINA DO ESTADO DO RIO GRANDE DO SUL



AUTARQUIA
FEDERAL

APÊNDICE II E III

Medidas das áreas e fotos

Conselho Regional de Medicina do Estado do Rio Grande do Sul

Av. Princesa Isabel, 921 | Bairro Santana | Porto Alegre - RS | CEP: 90620-001

Fone: (51) 3300.5400 | cremers@cremers.org.br

cremers.org.br   /cremersoficial



CONSELHO REGIONAL DE MEDICINA DO ESTADO DO RIO GRANDE DO SUL

DOCUMENTAÇÃO

APÊNDICE II - MEDIDAS DAS ÁREAS

TABELA COM AS MEDIDAS DAS ÁREAS (GRAMADO E CANTEIROS)		
Gramma (duas faixas laterais)	34,00 x 1,50	51,00m ²
Recepção BP (2 canteiros)	5,60 x 2,00	11,20m ²
Recepção PI frente E	16,00 x 6,00	96,00m ²
Recepção PI frente D	10,00 x 0,90	9,00m ²
Recepção PI lateral	4,00 x 8,00	32,00m ²
Casa Administrativa frente	1,50 x 2,50	3,75m ²
Casa Administrativa Jardim Rh	7,50 x 2,85	21,37m ²
Terreno Bernardo Pires 437	33,00 x 6,60	Ervas daninha
Terreno São Luis	33,00 x 13,20	
Terreno estacionamento Bernardo Pires 414	34,00 x 24,00	

APÊNDICE III - FOTOS

Gramado



Recepção Bernardo Pires



Princesa Isabel

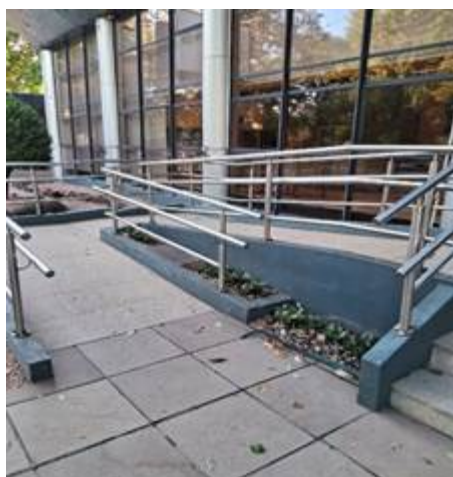

Estacionamento São Luis

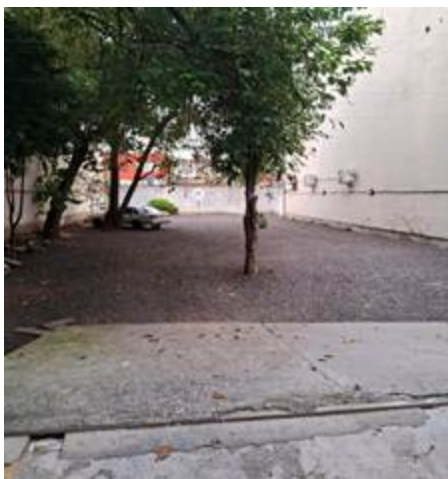

Estacionamento Bernardo Pires 437



Estacionamento Bernardo Pires 414



Casa administrativa



Documento assinado eletronicamente por **Veronica Soares Cuba da Luz, Supervisora de Departamento**, em 22/05/2026, às 17:08, com fundamento no art. 5º da [RESOLUÇÃO CFM nº2.308/2022, de 28 de março de 2022](#).



A autenticidade do documento pode ser conferida no site https://sei.cfm.org.br/sei/controlador_externo.php?acao=documento_conferir&id_orgao_acesso_externo=0 informando o código verificador **4275676** e o código CRC **733F5127**.



Av. Princesa Isabel, 921 - Bairro Bairro
Santana |
CEP 90620-001 | Porto Alegre/RS -
<https://cremers.org.br/>



Referência: Processo SEI nº 26.21.000012474-7 | data de inclusão: 22/05/2026



CREMERS
CONSELHO REGIONAL DE MEDICINA DO ESTADO DO RIO GRANDE DO SUL



AUTARQUIA
FEDERAL

ANEXO II

MINUTA DE CONTRATO



CONSELHO REGIONAL DE MEDICINA DO ESTADO DO RIO GRANDE DO SUL

MINUTA DE CONTRATO

ANEXO II - MINUTA

CONTRATO DE PRESTAÇÃO DE SERVIÇO DE JARDINAGEM E MANUTENÇÃO DE PAISAGISMO SEM DEDICAÇÃO EXCLUSIVA DE MÃO DE OBRA

Pregão Eletrônico nº 07/2026

Processo Administrativo nº 101/2026

CONTRATO ADMINISTRATIVO Nº PRE
26/2025, QUE FAZEM ENTRE SI O
CREMERS E XXXX.

O **CONSELHO REGIONAL DE MEDICINA DO ESTADO DO RIO GRANDE DO SUL (CREMERS)**, com sede na Av. Princesa Isabel, 921, na cidade de Porto Alegre/RS, inscrito no CNPJ sob o n.º 91.335.315/0001-45, neste ato representado pelo seu Presidente, **DR. XXXXXXXX**, doravante denominado **CONTRATANTE** e o(a) XXXXXXXX, inscrito(a) no CNPJ nº XXXXXXXXXXXXXXXX sediado(a) na XXXXXXXXXXXXXXXX, na Cidade de XXXXXXXX, doravante denominado **CONTRATADO**, neste ato representado(a) por XXXXXXXXXXXX, conforme ato constitutivos da empresa OU procuração, tendo em vista o que consta no processo administrativo nº 101/2026 e em observância às disposições Lei nº 14.133/2021, e demais legislação aplicável, resolvem celebrar o presente Termo de Contrato, decorrente do Pregão Eletrônico nº 07/2026, mediante as cláusulas e condições a seguir enunciadas:

CLÁUSULA PRIMEIRA - DO OBJETO

1.1. O presente contrato tem por objeto a contratação de empresa especializada para prestação de serviço de jardinagem e manutenção de paisagismo, conforme condições estabelecidas no Termo de Referência.

1.2. Objeto da contratação:

Item	Descrição	QTD	Unidade de Medida
01	SERVIÇO DE JARDINAGEM E MANUTENÇÃO DE PAISAGISMO	12	Meses

1.3. Vinculam esta contratação, independentemente de transcrição:

1.3.1. O Termo de Referência;

1.3.2. O Edital da Licitação;

1.3.3. A Proposta do contratado;

1.3.4. Eventuais anexos dos documentos supracitados.

CLÁUSULA SEGUNDA - VIGÊNCIA

2.1. O prazo de vigência da contratação é de 12(doze) meses, com início em DD/**MM/AAAA** e término em DD/**MM/AAAA**, prorrogável por até 10 anos, na forma dos artigos 106 e 107 da Lei nº 14.133/2021.

2.2. A prorrogação de que trata este item deverá ser promovida mediante termo aditivo.

CLÁUSULA TERCEIRA - MODELOS DE EXECUÇÃO E GESTÃO CONTRATUAIS

3.1. O regime de execução contratual, os modelos de gestão e de execução, assim como os prazos e condições de conclusão, entrega, observação e recebimento do objeto constam no Termo de Referência, anexo a este Contrato.

CLÁUSULA QUARTA - DA SUBCONTRATAÇÃO

4.1. As regras sobre a subcontratação do objeto são aquelas estabelecidas no Termo de Referência, anexo a este Contrato

CLÁUSULA QUINTA - PREÇO

5.1. O valor mensal da contratação é de R\$......(), perfazendo o valor total de R\$......()..

5.2. No valor acima estão incluídas todas as despesas ordinárias diretas e indiretas decorrentes da execução do objeto, inclusive tributos e/ou impostos, encargos sociais, trabalhistas, previdenciários, fiscais e comerciais incidentes, bem como taxas de licenciamento, administração, frete, seguro e outros necessários ao cumprimento integral do objeto da contratação..

CLÁUSULA SEXTA - PAGAMENTO

6.1. O prazo para pagamento ao contratado e demais condições a ele referentes encontram-se definidos no Termo de Referência, anexo a este Contrato.

CLÁUSULA SÉTIMA - REAJUSTE DE PREÇOS

7.1. As regras acerca do reajuste do valor contratual são aquelas definidas no Termo de Referência, anexo a este Contrato.

CLÁUSULA OITAVA - OBRIGAÇÕES DO CONTRATANTE

8.1. São obrigações do CONTRATANTE:

8.1.1. Exigir o cumprimento de todas as obrigações assumidas pelo Contratado, de acordo com o contrato e seus anexos;

8.1.2. Receber o objeto no prazo e condições estabelecidas no Termo de Referência;

8.1.3. Notificar o CONTRATADO, por escrito, sobre vícios, defeitos incorreções, imperfeições, falhas ou irregularidades verificadas na execução do objeto contratual, fixando prazo para que seja substituído,

reparado ou corrigido, total ou parcialmente, às suas expensas, certificando-se de que as soluções por ele propostas sejam as mais adequadas;

8.1.4. Acompanhar e fiscalizar a execução do contrato e o cumprimento das obrigações pelo CONTRATADO;

8.1.5. Comunicar a empresa para emissão de Nota Fiscal no que pertence à parcela incontroversa da execução do objeto, para efeito de liquidação e pagamento, quando houver controvérsia sobre a execução

do objeto, quanto à dimensão, qualidade e quantidade, conforme o art. 143 da Lei nº 14.133, de 2021;

8.1.6. Efetuar o pagamento ao CONTRATADO do valor correspondente à execução do objeto, no prazo,

forma e condições estabelecidos no presente Contrato e no Termo de Referência;

8.1.7. Aplicar ao CONTRATADO sanções previstas na lei e neste Contrato;

8.1.8. Não praticar atos de ingerência na administração do CONTRATADO, tais como:

8.1.8.1. indicar pessoas expressamente nominadas para executar direta ou indiretamente o objeto contratado;

8.1.8.2. fixar salário inferior ao definido em lei ou em ato normativo a ser pago pelo CONTRATADO;

8.1.8.3. estabelecer vínculo de subordinação com funcionário do CONTRATADO;

8.1.8.4. definir forma de pagamento mediante exclusivo reembolso dos salários pagos;

8.1.8.5. demandar a funcionário do CONTRATADO a execução de tarefas fora do escopo do objeto da contratação; e

8.1.8.6. prever exigências que constituam intervenção indevida da Administração na gestão interna do CONTRATADO

8.1.9. Cientificar o órgão de representação judicial da Advocacia-Geral da União para adoção das medidas cabíveis quando do descumprimento de obrigações pelo CONTRATADO;

8.1.10. Explicitamente emitir decisão sobre todas as solicitações e reclamações relacionadas à execução do presente Contrato, ressalvados os requerimentos manifestamente impertinentes, meramente protelatórios ou de nenhum interesse para a boa execução do ajuste.

8.1.10.1. A Administração terá o prazo de sessenta dias para decidir, admitida a prorrogação motivada por igual período.

8.1.11. Responder eventuais pedidos de reestabelecimento do equilíbrio econômico-financeiro feitos pelo contratado no prazo máximo de sessenta dias

8.1.12. Notificar os emitentes das garantias quanto ao início de processo administrativo para apuração de descumprimento de cláusulas contratuais;

8.1.13. Comunicar o CONTRATADO na hipótese de posterior alteração do projeto pelo CONTRATANTE, no caso do art. 93, §2º, da Lei nº 14.133, de 2021.

8.2. A Administração não responderá por quaisquer compromissos assumidos pelo Contratado com terceiros, ainda que vinculados à execução do contrato, bem como por qualquer dano causado a terceiros em decorrência de ato do Contratado, de seus empregados, prepostos ou subordinados.

CLÁUSULA NONA - OBRIGAÇÕES DO CONTRATADO

- 9.1. O CONTRATADO deve cumprir todas as obrigações constantes deste Contrato e de seus anexos, assumindo como exclusivamente seus os riscos e as despesas decorrentes da boa e perfeita execução do objeto, observando, ainda, as obrigações a seguir dispostas:
- 9.2. Atender às determinações regulares emitidas pelo fiscal ou gestor do contrato ou autoridade superior e prestar todo esclarecimento ou informação por eles solicitados;
- 9.3. Reparar, corrigir, remover, reconstruir ou substituir, às suas expensas, no total ou em parte, no prazo fixado pelo fiscal do contrato, os bens e serviços nos quais se verificarem vícios, defeitos ou incorreções resultantes da execução ou dos materiais empregados;
- 9.4. Responsabilizar-se pelos vícios e danos decorrentes da execução do objeto, bem como por todo e qualquer dano causado à Administração ou terceiros, não reduzindo essa responsabilidade a fiscalização ou o acompanhamento da execução contratual pelo CONTRATANTE, que ficará autorizado a descontar dos pagamentos devidos ou da garantia, caso exigida, o valor correspondente aos danos sofridos;
- 9.5. Quando não for possível a verificação da regularidade no Sistema de Cadastro de Fornecedores – SICAF, o CONTRATADO deverá entregar ao setor responsável pela fiscalização do contrato, até o dia trinta do mês seguinte ao da prestação dos serviços, os seguintes documentos:
- 9.5.1. prova de regularidade relativa à Seguridade Social;
- 9.5.2. certidão conjunta relativa aos tributos federais e à Dívida Ativa da União;
- 9.5.3. certidões que comprovem a regularidade perante a Fazenda Municipal ou Distrital do domicílio ou sede do CONTRATADO;
- 9.5.4. Certidão de Regularidade do FGTS – CRF; e
- 9.5.5. Certidão Negativa de Débitos Trabalhistas – CNDT.
- 9.6. Responsabilizar-se pelo cumprimento das obrigações previstas em Acordo, Convenção, Dissídio Coletivo de Trabalho ou equivalentes das categorias abrangidas pelo contrato, por todas as obrigações trabalhistas, sociais, previdenciárias, tributárias, fiscais, comerciais e as demais previstas em legislação específica, cuja inadimplência não transfere a responsabilidade ao CONTRATANTE e não poderá onerar o objeto do contrato;
- 9.7. Comunicar ao Fiscal do contrato tempestivamente, observada a urgência da situação, qualquer ocorrência anormal ou acidente que se verifique no local da execução do objeto contratual, não ultrapassando o prazo de 24 (vinte e quatro) horas;
- 9.8. Paralisar, por determinação do CONTRATANTE, qualquer atividade que não esteja sendo executada de acordo com a boa técnica ou que ponha em risco a segurança de pessoas ou bens de terceiros;
- 9.9. Manter durante toda a vigência do contrato, em compatibilidade com as obrigações assumidas, todas as condições exigidas para habilitação na licitação;
- 9.10. Cumprir, durante todo o período de execução do contrato, a reserva de cargos prevista em lei para pessoa com deficiência, para reabilitado da Previdência Social ou para aprendiz, bem como as reservas de cargos previstas na legislação;
- 9.11. Comprovar a reserva de cargos a que se refere a cláusula acima, no prazo fixado pelo fiscal do contrato, com a indicação dos empregados que preencheram as referidas vagas;

- 9.12. Guardar sigilo sobre todas as informações obtidas em decorrência do cumprimento do contrato;
- 9.13. Arcar com o ônus decorrente de eventual equívoco no dimensionamento dos quantitativos de sua proposta, inclusive quanto aos custos variáveis decorrentes de fatores futuros e incertos, devendo complementá-los, caso o previsto inicialmente em sua proposta não seja satisfatório para o atendimento do objeto da contratação, exceto quando ocorrer algum dos eventos arrolados no art. 124, II, d, da Lei nº 14.133, de 2021;
- 9.14. Cumprir, além dos postulados legais vigentes de âmbito federal, estadual ou municipal, as normas de segurança do CONTRATANTE;
- 9.15. Alocar os empregados necessários ao perfeito cumprimento das cláusulas deste contrato, com habilitação e conhecimento adequados;
- 9.16. Prestar os serviços dentro dos parâmetros e rotinas estabelecidos;
- 9.17. Fornecer todos os materiais, equipamentos, ferramentas e utensílios demandados, em quantidade, qualidade e tecnologia adequadas, com a observância às recomendações aceitas pela boa técnica, normas e legislação de regência;
- 9.18. Conduzir os trabalhos com estrita observância às normas da legislação pertinente, cumprindo as determinações dos Poderes Públicos, mantendo sempre limpo o local de execução do objeto e nas melhores condições de segurança, higiene e disciplina;
- 9.19. Submeter previamente, por escrito, ao CONTRATANTE, para análise e aprovação, quaisquer mudanças nos métodos executivos que fujam às especificações do memorial descritivo ou instrumento congênere;
- 9.20. Cumprir as normas de proteção ao trabalho, inclusive aquelas relativas à segurança e à saúde no trabalho;
- 9.21. Não submeter os trabalhadores a condições degradantes de trabalho, jornadas exaustivas, servidão por dívida ou trabalhos forçados;
- 9.22. Não permitir a utilização de qualquer trabalho do menor de dezesseis anos de idade, exceto na condição de aprendiz para os maiores de quatorze anos de idade, observada a legislação pertinente;
- 9.23. Não submeter o menor de dezoito anos de idade à realização de trabalho noturno e em condições perigosas e insalubres e à realização de atividades constantes na Lista de Piores Formas de Trabalho Infantil, aprovada pelo Decreto nº 6.481, de 12 de junho de 2008;
- 9.24. Receber e dar o tratamento adequado a denúncias de discriminação, violência e assédio no ambiente de trabalho;
- 9.25. Manter preposto aceito pela Administração no local da obra ou do serviço para representá-lo na execução do contrato;
- 9.25.1. A indicação ou a manutenção do preposto da empresa poderá ser recusada pelo órgão ou entidade, desde que devidamente justificada, devendo a empresa designar outro para o exercício da atividade.
- 9.26. Não contratar, durante a vigência do contrato, cônjuge, companheiro ou parente em linha reta, colateral ou por afinidade, até o terceiro grau, de dirigente do CONTRATANTE ou de agente público que tenha desempenhado função na licitação ou que atue na fiscalização ou gestão do contrato, nos termos do artigo 48, parágrafo único, da Lei nº 14.133, de 2021;
- 9.27. Prestar todo esclarecimento ou informação solicitada pelo CONTRATANTE ou por seus

prepostos, garantindo-lhes o acesso, a qualquer tempo, ao local dos trabalhos, bem como aos documentos relativos à execução do contrato;

9.28. Promover a guarda, manutenção e vigilância de materiais, ferramentas, e tudo o que for necessário à execução do objeto, durante a vigência do contrato;

9.29. Assegurar aos seus trabalhadores ambiente de trabalho e instalações em condições adequadas ao cumprimento das normas de saúde, segurança e bem-estar no trabalho;

9.30. Fornecer equipamentos de proteção individual (EPI) e equipamentos de proteção coletiva (EPC), quando for o caso;

9.31. Garantir o acesso do CONTRATANTE, a qualquer tempo, ao local dos trabalhos, bem como aos documentos relativos à execução do contrato;

9.32. Promover a organização técnica e administrativa dos serviços, de modo a conduzi-los eficaz e eficientemente, de acordo com os documentos e especificações que integram o Termo de Referência, no prazo determinado;

9.33. Instruir seus empregados quanto à necessidade de acatar as normas internas da Administração;

9.34. Instruir seus empregados a respeito das atividades a serem desempenhadas, alertando-os a não executar atividades não abrangidas pelo contrato, devendo o CONTRATADO relatar ao CONTRATANTE toda e qualquer ocorrência neste sentido, a fim de evitar desvio de função;

CLÁUSULA DÉCIMA - OBRIGAÇÕES PERTINENTES À LGPD

10.1. As partes deverão cumprir a Lei nº 13.709, de 14 de agosto de 2018 (LGPD), quanto a todos os dados pessoais a que tenham acesso em razão do certame ou do contrato administrativo que eventualmente venha a ser firmado, a partir da apresentação da proposta no procedimento de contratação, independentemente de declaração ou de aceitação expressa.

10.2. Os dados obtidos somente poderão ser utilizados para as finalidades que justificaram seu acesso e de acordo com a boa-fé e com os princípios do art. 6º da LGPD.

10.3. É vedado o compartilhamento com terceiros dos dados obtidos fora das hipóteses permitidas em Lei.

10.4. A Administração deverá ser informada no prazo de 5 (cinco) dias úteis sobre todos os contratos de suboperação firmados ou que venham a ser celebrados pelo Contratado.

10.5. Terminado o tratamento dos dados nos termos do art. 15 da LGPD, é dever do contratado eliminá-los, com exceção das hipóteses do art. 16 da LGPD, incluindo aquelas em que houver necessidade de guarda de documentação para fins de comprovação do cumprimento de obrigações legais ou contratuais e somente enquanto não prescritas essas obrigações.

10.6. É dever do contratado orientar e treinar seus empregados sobre os deveres, requisitos e responsabilidades decorrentes da LGPD.

10.7. O Contratado deverá exigir de suboperadores e subcontratados o cumprimento dos deveres da presente cláusula, permanecendo integralmente responsável por garantir sua observância.

10.8. O Contratante poderá realizar diligência para aferir o cumprimento dessa cláusula, devendo o Contratado atender prontamente eventuais pedidos de comprovação formulados.

10.9. O Contratado deverá prestar, no prazo fixado pelo Contratante, prorrogável justificadamente, quaisquer informações acerca dos dados pessoais para cumprimento da LGPD, inclusive quanto a

eventual descarte realizado.

10.10. Bancos de dados formados a partir de contratos administrativos, notadamente aqueles que se proponham a armazenar dados pessoais, devem ser mantidos em ambiente virtual controlado, com registro individual rastreável de tratamentos realizados (LGPD, art. 37), com cada acesso, data, horário e registro da finalidade, para efeito de responsabilização, em caso de eventuais omissões, desvios ou abusos.

10.10.1. Os referidos bancos de dados devem ser desenvolvidos em formato interoperável, a fim de garantir a reutilização desses dados pela Administração nas hipóteses previstas na LGPD.

10.11. O contrato está sujeito a ser alterado nos procedimentos pertinentes ao tratamento de dados pessoais, quando indicado pela autoridade competente, em especial a ANPD por meio de opiniões técnicas ou recomendações, editadas na forma da LGPD.

10.12. Os contratos e convênios de que trata o § 1º do art. 26 da LGPD deverão ser comunicados à autoridade nacional.

CLÁUSULA DÉCIMA PRIMEIRA - GARANTIA DE EXECUÇÃO

11.1. Não haverá exigência de garantia contratual da execução.

CLÁUSULA DÉCIMA SEGUNDA - INFRAÇÕES E SANÇÕES ADMINISTRATIVAS.

12.1. As regras acerca de infrações e sanções administrativas referentes à execução do contrato são aquelas definidas no Termo de Referência, anexo a este Contrato.

CLÁUSULA DÉCIMA TERCEIRA - DA EXTINÇÃO CONTRATUAL

13.1. O contrato será extinto quando vencido o prazo nele estipulado, independentemente de terem sido cumpridas ou não as obrigações de ambas as partes contraentes.

13.2. O contrato poderá ser extinto antes do prazo nele fixado, sem ônus para o CONTRATANTE, quando este não dispuser de créditos orçamentários para sua continuidade ou quando entender que o contrato não mais lhe oferece vantagem.

13.3. A extinção nesta hipótese ocorrerá na próxima data de aniversário do contrato, desde que haja a notificação do CONTRATADO pelo CONTRATANTE nesse sentido com pelo menos 2 (dois) meses de antecedência desse dia.

13.4. Caso a notificação da não-continuidade do contrato de que trata este subitem ocorra com menos de 2 (dois) meses da data de aniversário, a extinção contratual ocorrerá após 2 (dois) meses da data da comunicação.

13.5. O contrato poderá ser extinto antes de cumpridas as obrigações nele estipuladas, ou antes do prazo nele fixado, por algum dos motivos previstos no artigo 137 da Lei nº 14.133/21, bem como amigavelmente, assegurados o contraditório e a ampla defesa.

13.5.1. Nesta hipótese, aplicam-se também os artigos 138 e 139 da mesma Lei.

13.5.2. A alteração social ou a modificação da finalidade ou da estrutura da empresa não ensejará a rescisão se não restringir sua capacidade de concluir o contrato.

13.5.2.1. Se a operação implicar mudança da pessoa jurídica contratada, deverá ser formalizado termo aditivo para alteração subjetiva.

13.6. O termo de rescisão, sempre que possível, será precedido:

- 13.6.1. Balanço dos eventos contratuais já cumpridos ou parcialmente cumpridos;
- 13.6.2. Relação dos pagamentos já efetuados e ainda devidos;
- 13.6.3. Indenizações e multas.
- 13.7. A extinção do contrato não configura óbice para o reconhecimento do desequilíbrio econômico-financeiro, hipótese em que será concedida indenização por meio de termo indenizatório.
- 13.8. O CONTRATANTE poderá ainda:
- 13.8.1. nos casos de obrigação de pagamento de multa pelo CONTRATADO, reter a garantia prestada a ser executada, conforme legislação que rege a matéria; e
- 13.8.2. nos casos em que houver necessidade de ressarcimento de prejuízos causados à Administração, nos termos do inciso IV do art. 139 da Lei n.º 14.133, de 2021, reter os eventuais créditos existentes em favor do CONTRATADO decorrentes do contrato.
- 13.9. O contrato poderá ser extinto caso se constate que o CONTRATADO mantém vínculo de natureza técnica, comercial, econômica, financeira, trabalhista ou civil com dirigente do órgão ou entidade contratante ou com agente público que tenha desempenhado função na licitação ou atue na fiscalização ou na gestão do contrato, ou que deles seja cônjuge, companheiro ou parente em linha reta, colateral ou por afinidade, até o terceiro grau.

CLÁUSULA DÉCIMA QUARTA - ALTERAÇÕES

- 14.1. Eventuais alterações contratuais reger-se-ão pela disciplina dos arts. 124 e seguintes da Lei nº 14.133, de 2021.
- 14.2. O CONTRATADO é obrigado a aceitar, nas mesmas condições contratuais, os acréscimos ou supressões que se fizerem necessários, até o limite de 25% do valor inicial atualizado do contrato.
- 14.3. As supressões resultantes de acordo celebrado entre as partes contratantes poderão exceder o limite de 25% (vinte e cinco por cento) do valor inicial atualizado do contrato.
- 14.4. As alterações contratuais deverão ser promovidas mediante celebração de termo aditivo, submetido à prévia aprovação da consultoria jurídica do CONTRATANTE, salvo nos casos de justificada necessidade de antecipação de seus efeitos, hipótese em que a formalização do aditivo deverá ocorrer no prazo máximo de 1 (um) mês.
- 14.5. Registros que não caracterizam alteração do contrato podem ser realizados por simples apostila, dispensada a celebração de termo aditivo, na forma do art. 136 da Lei nº 14.133, de 2021.

CLÁUSULA DÉCIMA QUINTA - DOTAÇÃO ORÇAMENTÁRIA

- 15.1. As despesas para atender a esta licitação estão programadas em dotação orçamentária própria, prevista no orçamento do CREMERS para o exercício de 2026, na conta 5.2.2.1.1.33.90.39.011 - MANUTENÇÃO E CONSERVAÇÃO DE IMÓVEIS/INSTALAÇÕES..

CLÁUSULA DÉCIMA SEXTA - DOS CASOS OMISSOS

- 16.1. Os casos omissos serão decididos pela CONTRATANTE, segundo as disposições contidas na Lei nº 14.133/2021 e demais normas federais aplicáveis e, subsidiariamente, segundo as disposições contidas na Lei nº 8.078/90 - Código de Defesa do Consumidor - e normas e princípios gerais dos contratos.

CLÁUSULA DÉCIMA SÉTIMA - PUBLICAÇÃO

17.1. Incumbirá ao CONTRATANTE divulgar o presente instrumento no Portal Nacional de Contratações Públicas (PNCP), na forma prevista no art. 94 da Lei 14.133, de 2021, bem como no respectivo sítio oficial na Internet, em atenção ao art. 8º, §2º, da Lei n. 12.527, de 2011, c/c art. 7º, §3º, inciso V, do Decreto n. 7.724, de 2012.

CLÁUSULA DÉCIMA OITAVA - FORO

18.1. Fica eleito o Foro da Justiça Federal, Seção Judiciária de Porto Alegre/RS para dirimir os litígios que decorrerem da execução deste Termo de Contrato que não puderem ser compostos pela conciliação, conforme art. 92, §1º, da Lei nº 14.133/21.

Porto Alegre, XX de XXXXX de 2026.

Dr. XXXXXXXXXXXX XXXXXXXXXXXXXXXX

Presidente Representante Legal

Conselho Regional de Medicina do XXXXXXXXXXXXXXXX

Estado do Rio Grande do Sul CONTRATADA

CONTRATANTE



Documento assinado eletronicamente por **Marcos Apratto Rigon, Pregoeiro**, em 16/06/2026, às 15:52, com fundamento no art. 5º da [RESOLUÇÃO CFM nº2.308/2022, de 28 de março de 2022](#).



A autenticidade do documento pode ser conferida no site https://sei.cfm.org.br/sei/controlador_externo.php?acao=documento_conferir&id_orgao_acesso_externo=0 informando o código verificador **4396296** e o código CRC **C5CEC86F**.



Av. Princesa Isabel, 921 - Bairro Bairro
Santana |
CEP 90620-001 | Porto Alegre/RS -
<https://cremers.org.br/>



Referência: Processo SEI nº 26.21.000012474-7 | data de inclusão: 16/06/2026